京城日報
七月十四日(金)
夕刊
發行兼編輯人 [illegible]　印刷人 [illegible]
發行所 京城府太平通一丁目 合資會社 京城日報社

ホーロー看板
ホ山標記本店
大阪住吉區アベノ筋四
電話代表天王寺六五一

もし／＼東京ですか　こちらは京城です
一千八百餘キロを結ぶ
內鮮連絡電話開通式

東京、京城間電話開通式は十四日午前十一時から京城局樓上に於いて宇垣總督、今井田總監その他各局長、[illegible]長、[illegible]司令官、[illegible]多數の來賓出席、山本遞信局長開會の辭に[illegible]今日までの大體の事業の經過と將來を述べ之が民間に利用され內鮮融和の上にも絕大の效果をもたらすものであると結び、約廿分休憩それより東京中央電話局との通話を開始、先づ宇垣總督と南遞信大臣との間に朗らかな祝辭が交はされ、出席者一同も各自受話機を耳にあてたところ、南遞相の聲は府內での話と少しも變るところなく手に取る樣にハツキリ聞えて[illegible]引きつゞき井上府尹と東京牛塚市長、[illegible]京城日報社長と[illegible]との通話が盛んに交換されすばらしい出來榮えをめでたく終了した、十五日からは一般希望者の通話申込みに應ずる事になつてゐる

內鮮融合促進と　朝鮮開發に貢獻
宇垣總督の祝辭

多年の要望たりし內鮮連絡電話は本年初頭に先づ大阪迄の間に其の通話の開始を見たのでありますが、今回釜山下關間の海底電話線其の他の設備完成に依り茲に當初の目的たる東京京城間の通話が可能となり、茲に本日[illegible]通話の交換せらるゝことゝなつたことは洵に慶賀に堪へない所であります、現下內外の情勢上內地と朝鮮とは諸般の關係に於て一層緊密の度を加へつゝあるのでありますから政治、經濟其の他諸般の方面に於て我が國の中心たる東京と朝鮮との間を直通する電話通信上の一大幹線が完成せられ、相互通信上の利便が著しく增進せられたことは內鮮の一致融合を促進し朝鮮開發上貢獻する所甚大なりと信ずるのであります、本施設の完成は我が遞信事業の長足なる進步發達を[illegible]するものでありますが、是れ偏に遞信當局關係各位の御努力に俟つもの多かりしことと深く感謝の意を表すると共に今後尙一層其の完備改善を期待する次第であります、茲に記念通話式擧行に際し一言祝詞を述べて東京京城間連絡電話完成を記念するの辭と致します

一千八百餘キロ　聲の連絡
難工事をみごと完成
……南遞相の祝辭……

朝鮮總督閣下並に各位、本日より京城と東京との間に電話の開通を見るに至りましたことは洵に御同慶に堪へません、內地と朝鮮とは諸般の關係に於て正に一身同體の間柄であることは申す迄もないのでありますが、之迄直接の連絡がなかつたことは實に不便であると云ふのみでなく、何となく親しみの上に於ても物足らない感が抱かれたのであります、然るに之が實現には線路技術上最も困難とせらるゝ長距離海底線の布設或は內地及朝鮮の相互に於ける陸上線路改良等に付て幾多の研究工夫を必要とする點がありましたが[illegible]局共に之が開設の[illegible]久しき間苦心を重ね來つた處であります、最近漸くにして當局の努力が酬いられ、從來の海底電信線に特殊の裝置を施して之を電話に利用する方法に成功致しまして、最に大阪以西と朝鮮との間に連絡通話の取扱を開始したのでありますが今回更に[illegible]橫斷する長距離海底電話用ケーブル布設の難工事及其[illegible]式電話が完成するに至りまして多年の宿望は茲に遺憾なく達[illegible]

內鮮滿提携を一層親密に
永井拓相の祝辭

本日茲に東京京城間電話開通式を擧げらるゝに方りまして一言所感を述ぶるを得ますは私の欣快とする所であります、顧みますれば日韓併合以來二十有餘年此の間に於ける朝鮮の進步は實に著しき[illegible]

聞える、よく聞える
內鮮連絡電話開通式(下)宇垣總督の通話(上)京城局の[illegible]るは山本遞信局長

經濟會議

俄然息を吹き返す
佛國とソ聯の提案審議で
二、三週間は續かう

【ロンドン十三日發聯合】十三日午前開會された經濟通商委員會はこの一般の印象を無視して佛國の提案した國際公共事業案をはじめ十三日の[illegible]經濟會議が事實上死滅したとは各方面の一致した意見であつたが[illegible]

最高勞働時間と最低賃銀制度案
米國代表部より提出
大統領の政策に步調を合せて

【ロンドン十三日發聯合】十三日午前の經濟、通商委員會に對し米國代表部が、ルーズヴエルト大統領の國內產業復興政策に步調を合せて提出したいはゆる最高勞働時間と最低賃銀制度に關する決議案は左の通りである
各國代表は全世界にわたる失業とその結果たる一大災厄を考慮し、この不況の存在は各國政府が關心をもつべき最大問題なりと思惟し、從つて勞働時間を短縮し生產性の增加と共に增加すべき賃銀制度を採擇すべきことに賛成す

米國の顏潰さる
國際公共事業案否決

【ロンドン十三日發電通】十三日午後の經濟通商委員會の國際公共事業案の討議に於て先づ[illegible]國代表ランシマン商相より[illegible]反對演說あり、[illegible]フランス提案の國際公共事業計畫に關する小委員會は速に[illegible]右の討議に參加し得る迄計[illegible]に延せられるまで之れを設置せずとの提案をなし可決せられた、斯くてルーズヴエルト大統領の物價引上げ策と併行して公共事業の國際的計畫を行はんとしたアメリカに對する金本位ブロツクの報[illegible]また行はれ、アメリカの顏も一先づ丸潰しに終つた譯である

銀小委員會
決定事項なし

【ロンドン十三日發電通】通貨第二[illegible]

通商委員會
佛ソ兩國の提案を審議

【ロンドン十三日發電通】通商經濟委員會は十三日午後三時卅分より再開、午後六時卅分まで約三時間に亘つてフランス提案の國際公共事業計畫案及びソヴエート提案の經濟不侵略條約案を討議した

(關稅休戰[illegible])[illegible]開いたが決定事項は何もなかつた、然し[illegible]進行したといふのでもなく[illegible]更に十四日再開の筈である

ダンピング稅
徵稅方針決定

【上海十四日發電通】國民政府財政部ダンピング稅徵收委員會は既に徵稅方針を決定したが更に十三日各省市[illegible]の商總會にダンピング狀況の調査を命じ本月中に[illegible]施するといふ

自主的政策と　經濟外交へ
外務省の豫算審議

【東京電話】外務省では[illegible]後のわが外交政策の要諦を自主的[illegible]に置くとともに、世界經濟不況に伴ふ各國の對日經濟攻略に備ふるため、經濟外交を遂行する目的のもとに明年度豫算を編成すべく、十三日午後外相官邸に重光[illegible]次官、各局部長ら參集、[illegible]の結果、目下[illegible]との間に懸案となつてゐる[illegible]豫算案が解決せぬため豫算案を決し得ざる事情があるので取あへず[illegible]の解決を圖り已むを得ざれば右と切離して豫算案を決することを申合せ十四日續行することゝなつた

駐日佛大使
シリアへ轉任

【パリ十三日發聯合】フランス政府は十三日の閣議において駐日フランス大使マルテル伯をシリア駐在フランス高等辨務官に轉任せしむる件を可決した

完成までの苦心
總工事費四十萬圓

內鮮連絡電話線の新設に就ては數年前より之が計畫を進め財政の都合により容易に實現するに至らなかつたが、漸く去る昭和五年度に於て其の第一期工事に着手することゝなり、遞信省に於ては[illegible]

第二期工事

[illegible]

電話通話を開始した

[illegible]八年一月十五日[illegible]大阪以西北九州各地より京城迄の各主要地相互間の[illegible]

一、局舍新築　大田局增築　約四〇坪
釜山局模樣替　約四〇坪
二、線路新增設
[illegible]
三、機械裝置
[illegible]

英、佛、獨、伊の　四國協定調印
十五日ローマで行ふ

【パリ十三日發聯合】歐洲平和確保を目的とする英、佛、獨、伊四國協定案はいよ／＼十五日ローマで正式調印を行ふことに決した

總監の祝電
遞信次官と拓務次官宛

多年の懸案たりし內鮮連絡電話の完成に依り東京・京城間通話の開始を見るに至りたるは慶賀に堪へず

海軍豫算省議

【東京電話】十三日の海軍豫算省議は[illegible]國家財政との對比研究[illegible]午後十一時一先づ打切り十四日續行することゝなつた

吉會線開通記念號贈呈

日滿兩國をつなぐ新らしい交通動脈、吉會線[illegible]本社はこの[illegible]記念すべく、來る十八日附發行の本紙に四頁(本紙大)の鮮麗なグラビア寫眞附錄を添附贈呈することになりました

東西南北

今度のやうに[illegible]

＝會＝

◇神前修養會　十五日午前五時四十分から京城神社で[illegible]
◇官數大學教育部[illegible]

＝人＝

◇平井三男氏（前山口縣知事）[illegible]
◇宇佐美勝夫[illegible]
◇岩佐遞兵司令官[illegible]
◇菊山專賣局長[illegible]
◇勝尾步兵第八旅團長[illegible]
◇高倉氏[illegible]
◇千葉國府[illegible]
◇松本伍三郎氏[illegible]

春の太陽本日休載

あすの天氣

低氣壓は東海道にあつて東進しつゝあり元山沖にも弱い低氣壓がある、高氣壓は北海道方面から本邦を經て中島に突出してゐる、北鮮は雨其の他は曇つてゐる、明日も天氣惡い

豫報　曇驟雨

仁川の潮時(十五日)

滿潮　午前[illegible]　午後[illegible]
干潮　午前[illegible]　午後[illegible]

便所くさみ止
效力=カンプラ油の數倍
專賣特許
今津佛國理學博士發明
イマヅ芳香油
▲數滴で芳香を放ち
▲いやな惡臭を止め
▲ウジの發生を防止す
◆便槽其他不潔な場所へ撒布せられよ。
◆南京蟲退治には、ぜひカケルと即死す。
◆衛生大掃除には、是非充分に撒布せられよ。
各藥店に有り
一罐六十錢
發賣元 大阪天王寺 今津化學研究所

便秘に
專賣特許
ミレパール
安全確實なる理想的下劑
少量服用すれば自然の如き便通あり
多量服用すればヒマシ油代用となる
用量　一回一～三錠(頓服)　一日三～五錠(分服)
定價　二〇錠入二五錢　一〇〇錠入八〇錢　五〇錠入五〇錢　五〇〇錠入三圓五〇錢
各地到る處の藥店に販賣す
製造發賣元 大日本製藥株式會社
大阪道修町・東京本町

大衆社の幹部連 鍾路署に檢擧さる
重大事實發覺したか

鍾路署高等係では十三日午後十時半府内鍾路大衆社社員金若水、元敬默外四名を引致、事件の内容を極秘に取調べを開始、同刑事は各方面に活動を開始してゐるが、金若水は共産黨員で再三檢擧され入獄した男で思想犯人としては當局の重要なる注意人物で、最近大衆社と銘打つて左翼思想宣傳に同志を糾合してゐたものらしく裏面に大衆社を中心に潜伏せる重大事件が發覺した模様である

機密洩らす間敷候也 血盟の誓約書
久坂玄瑞の詩より取つた五ヶ條 生産黨取調べ進む

【東京電話】警視廳特高課では十一日夜生産黨のアジトを襲ひ多数の證據物件を押收したが、其の中に同志間に取交はされた血盟の誓約書と見らるゝ維新の志士久坂玄瑞の詩より取つた敵へを發見したので、警視廳當局では十三日深夜安倍特高部長を中心に毛利特高課長係長を初め係官一同會合協議を凝すところあつたが、生産黨一味の今回の事件は實行さるべきものとして當局は悦んでゐる、何ぞ發見された敵へは全部で五項より成り同志間の意見の大衆的討論及同志間の秘密を身を以て守ることが生として強調してあり「機密の事件は父母兄弟たりとももらすべからず、萬一召し捕はれし場合は八裂に遭ふとも露見致す等の能ある間敷候也」と、何同志の契約違反の時は機密か漏洩せしめ詰腹を切らすべく候の一條を最後に固き血盟の意を現してゐる、即ち今回の計畫は單なる示威行動でなく充分に實行性をもつたものであることが明であり當局は極度の緊張を示してゐる

盗んだ貴金屬 密輸して捕はる
◇鮮銀平壤支店員

【平壤特電】鮮銀平壤支店出納係小川節雄（二七）＝假名＝は安東署より金側時計同鎖等約百八十圓の貴金屬を密輸せんとし新義州税關派出所員に發見され同品を沒收されると共に罰金五百圓に處せられたが同貴金屬は安東にかて旅館に宿泊中隣室に宿泊中の旅客の所持品を盗んだものと判明し更に窃盗罪として安東署にかて目下取調中

日召から被告會議を要求
血盟團第六回公判

【東京電話】血盟團殺人事件の第六回續行公判は十四日午前九時半より開廷、酒卷裁判長以下の忌避申立てを行つて波瀾を捲き起した井上日召の被告人七名は揃つて姿を見せない、まづ藤井義の補足陳述あつての井上日召立ち共産黨事件の被告には被告會議を許されたさうだがわれくも公判の進行ならびに事實の陳述について打合せたいから一時間

偽札の"名手" 欺つて二千五百圓
詐欺犯遂に捕はる

咸北生れ住所不定高榮根（三）と咸北生れ金英鎭（三〇）の二名は昨年十二月京城府八判洞二五四潘生湖方を訪れ、眞正の十圓紙幣を表裏二枚にはがしたのを示して自分らは紙幣僞造の名手だと詐つて本年一月下旬同人から家屋を擔保として工面した二千五百圓を騙取して逃走中、十三日昌慶洞と訓練院において東大門署に捕へられた

若い女の轢死

十三日午後六時頃京元線第一九一〇列車が興南、興南本町間、元山起點一三六、四四〇粁附近進行中朝鮮人女一名飛び込自殺を企て即死した身元は咸南咸州郡宜陸面松潭里の崔姓女（二〇）で原因其他取調べ中

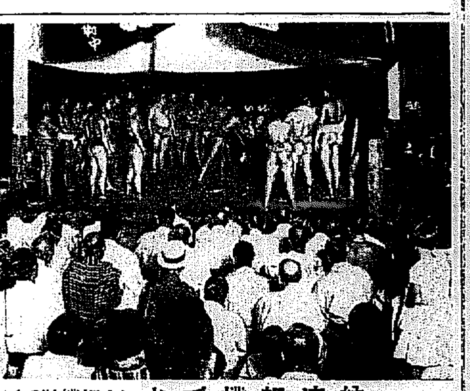

納涼相撲てす（大相撲跡で）

イ飛行艇隊 更に飛ぶ
第五階梯に入る

【ニューヨーク十三日電通】マッケー無電局發信によれば北大西洋を見事横斷して昨日午後ラブラドルのカートライトに安着したイタリー飛行艇隊二十三機は十三日午前八時二十分同地發、編隊を列ねニューブランスウイツク州のシェディアックに向け第五階梯の飛行の途についた

シエディアック着

【シエディアック（加奈陀）十三日電通】伊太利飛行艇隊二十三機は六時間で六百哩飛翔しカートライトより十三日午後二時二十五分當地に安着した、シカゴまであと千二百哩である

日燒止に ペルメル

半島空前の盛擧 歴史的の大肉彈戰
愈よあすに迫つた

日本の新鋭、老巧勝を制するか？比律賓の獅猛、老猫を凌ぐるか？日本拳闘界を世界水準に昂める試金試合──日比國際拳闘大試合は愈よ明十五日午後六時半から三越横の大相撲跡掲設リングで全半島ファン息詰まる感動の中に華々しい血戰の火蓋を切らんとする。あすは午後六時半まづオープンゲームに入り京拳の新人金錫三對越川行君の四回戰、自光林對鶴岡君の四回戰の後今ハルピンから來城中のマイト級の猛者秋山俊君對京拳に最近物凄く腕を上げて來た相良君との實戰試合に入り午後八時愈よ一のメイン・エベント・ラッシュ・マヨ對木村久君の華々しい大熱戰に入る。この試合に對る最も重大なる興味は、マヨ、木村の兩選手が共に勇猛なき闘志と猛さを以て聞え、相手のボデーに連打する恐るべき惨烈戰術が或はその何れかをマットの上にたゝきつけるであらうことを豫想されるのである、木村君は久しく東部アメリカに轉戰し、ノックアウト久のリング・ネームを貰つて彼地の猛者を片端からノックアウトし二十年の世界ボクシングレコード下に日本人の名を輝けた猛者、これに對するマヨは比律賓の猛い、ラッシュによつてわが國の流選手を次々になぎ倒した脅威ある猛撃戰の闘将である、木村君のジャンプして肉薄する左右ストレートが見事マヨのラッシュを阻止めるか、マヨのラッシュは反對に木村を苦境に追ひつめるか、この一戰こそノックアウトの決戰である

花形

としてその將來を約束された鮮中の新鋭佐藤利一君はその實力あふるゝ典型的な試合に於てその勝利を期されてゐる、この組合せは現在日本の最適な組合せとなるが、この試合こそ永久に日本拳闘史上に刻まるゝもので、佐藤選手は日佛對抗戰に出場し勝利を得たノックアウトし、その猛烈の右フックは俄然人氣を煽り堂々第一人者としての貫禄を示した、その對戰は殊に半島ファンの見逃せぬ興味ある大試合である

張宗援軍が東邊道を警備

【新京特電】東邊道は匪賊の巣窟として禍根を釀しつゝあるが張宗援軍は近く七千名を率ゐて東邊道に進出しその警備をなすことになつた

壯絶なる六回戰

四拳豪來る
來朝最強黒人選手 全日本選抜選手の 對抗

比律賓の誇り ファイティング ネルソン 對 日、佛對抗戰 日本代表選手 佐藤利一

闘爭の男 ラッシュ マヨ 對 米國で活躍せる ノックアウト久 木村久

十五日【土】午後六時から 三越横大相撲場跡で

（外にオープンゲーム數組 四回戰の實戰は午後八時から）

會員券 リングサイド 二圓 普通席 一圓 學生券 五十錢

主催者、鮮滿拳闘會 後援 京城日報社

眞つ裸主義だ
夫妻共趣味の暇なし
囚人取締の本家土居寛申さん 朗かな夏のある日を聞く（八）

たゞさへしのぎにくい夏の日ざかりを、二千四百の囚人をまもつて朝の八時から夕の七時まで、一瞬の氣ゆるみもなくすごす人──西大門刑務所長の土井寛申さんを訪ふ

──一日に二回か三回所內を巡視しますが、囚人たちのことをおもふと扇子もつかへないので、汗びつしよりになります、だから宅へかへると眞つ裸になります

土井さんは、健康のために何よりも汗をきらふ。寝るときと接客のときのほかは、すべてはだかである。朝起きぬけに、汗をぬぐひ、さるまた一つで百四、五十の鉢植に水をやるときの氣もちは、全く天國だといふ

──家庭內ではだか主義を、ぼくは家人にもすゝめるのだ、だつて君、暑さなどに肉體を見せるのは平氣で肉體を見せるのだからねェ

しかし、よき御主人土井さんの進歩ぶりも、內裝の壁は破れず、奥さん──彩子女史は和服の御主人のまへに、和服のしとやかさを守るのであつた

×

所內の囚人二千四百の不平が、むし暑い空氣をつたふつて所長室に流れてくる

──このごろ奥さんは趣味をおとりにならないやうですネ

──ヤア、やはりぼくの刀劍研究とおなじで、暇がなくてだめだ、といつて家庭から解放された生活にはいれば、趣味などはデカダンになつてしまふ……

趣味に何回も入選したことのある奥さんは、やはり書道に對しては良心的だ。そのためにおなじやうな家庭の環境から發表したやうな書を發表したくないために、もう一年も出品されない。徒らにいたづらに所に休む不徳は悪しい

──奥さんに御才のしみじみと附くやうな生活餘裕をお與へになれないのは一つの罪ですネ

──いや、ぼくでさへも、すきな刀劍いぢりの暇がないのだ、それはかりではない、刑務所のやうな現業の役所では、五分內といへども自分の居所を晦ますわけにはゆかない。だから一寸の遊びさへものんびりとはできないヨ……

土井さんの運は、人並以上暑い。二千四百の囚人たちも、もつて暑さの不平をおさへなければならぬといふもの（寫眞は土井さん）

ノンストップ懸賞當籤
適中者三名、以下入賞者決まる

シボレー中部朝鮮六〇四、八キロ＝約四〇〇哩＝のノンストップの壯擧は全鮮各層の凝視の下に敢行しただけあつてこれが懸賞の投票もまた人氣を集め、總投票數二萬九千七百〇二票中所要時間「十七時間三十四分」に適中者三名の中から一、二等を、同時間に一番近い投票即ち三十三分から三十四分までのもの及び三十四分から三十五分までの時刻を投票したるもの二十六名から三等以下五等までを、何れも十四日午前十一時本社會議室にて本府警官並びにモータース社員立會の下に抽籤を行つた結果、左記の當選者決定を見た、當選者へ贈る賞品は市內の方は通知書が屆いてから通知書引換に本社受付でお渡しする、また地方の方へは郵便小包により二、三日中にお屆けする

シボレー・ノンストップ懸賞投票當選者

一等 大田郡錦町 眞島範一
二等 平壤驛前 鄭之璟
同 咸南北青中川鐵四郎商店內 金津學
三等 府內太平通二丁目 山本自動車商會內 車仁得
同 黄金町六丁目 永井忠
同 同 並木町一六八 桑原方 崎
四等（以下省略）

レヴユーガールに 喜びの凱歌
盆踊行て松竹折れる

【東京電話】松竹少女歌劇團を向ふに廻し約一ヶ月闘つて來た松竹レヴュー爭議は十三日松竹側との十一時間に亘る折衝の結果松竹側は遂に大讓歩をなし、爭議團の要求を容れたので、十四日午前一時に至り紛々爭議も漸く解決に達し、ガール連は喜びの凱歌を揚げた

新古 書畫大賣立會
東京細川家御所藏品
十五 十六 兩日 午前中下見 午後競賣
於京城美術倶樂部

三島子を迎へて 健兒團員が實習

京城健兒團指導者の實習所は八月一日から一週間慶州郡普興面孔德里洲平の松林中に於て京城府主催のもとに開設されることとなつたが講師として東京少年團日本聯盟本部から三島通陽子外三、四名が來鮮して指導にあたることゝなつたが、實習員は京城府から四十名の豫定であるが府外からも參加の希望者がある

E.T.O.K

笑へぬナンセンス：水害地で拾つたのにこんなのがあると農林局の山本技師が話つたデス

◇…今にも激流に呑まれんとする一匹を見つけた鎭海農場の水兵サン達が、船を寄せて助けやうとすると知つたまゝの姿に兎みついて「娘と一緒でなければ……」といつかな動かばこそ

◇…水兵サンらもその純情に感激して人、娘もろとも救助したといふ佳物に樂ける農人の愛着と水兵サンの人情美談の浮彫です

府內の失業者 インテリ四千名弱
第一回の失業者調べ

働くに職なくこの暑さに喘ぐ失業者は京城府內だけでどの位居るか──京城府は去る六月から第一回府內失業者調査を行ひ調査員八名は各方面委員に報告と共に各警察署の警護の下に調査をなし十三日を以つて終了した、その調査に依ると六月末日現在の失業者は給料生活者であつた者三千八百四十八名、そのうち內地人八百三十八名、朝鮮人三千八名、日傭勞働者千八百八十五名、その內譯は內地人百四十名、朝鮮人千七百四十五名、その他の勞働者千五百八十二名、うち內地人六十名、朝鮮人千五百廿二名、これを昨年の同期に比すると給料生活者であつた者は五百九十四名の增加を示し、日傭勞働者は三十一名の減、その他の勞働者三百名の減少、給料生活者の失業者は增加、勞働者は調査時との關係もあるが減少してゐる

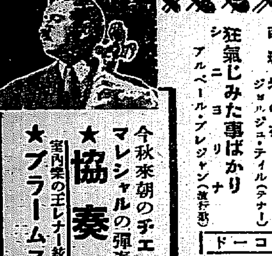

★協奏曲 今秋來朝のチエロ巨匠 マレシャルの彈奏（ラロ作） ゴオベエル指揮 交響樂團

★ブラームスの絃樂四重奏 室內樂の王レナー絃樂四重奏團の

吾が歌に翼ありせば ニノン・ヴァラン

西班牙の夜曲 西班牙の夜 ジョルジュ・テイル（テナー）

狂氣じみた事ばかり ジャン・ブレジャン

タンゴ・レコード

兵隊さんは立派です 君を見た時 アルゼンチン楽團

南京豆賣り あなたを忘れずに

こゝらで洋樂です

神々の黄昏 ワグナー ジーグフリードのラインへの旅

アルルの女 ビゼー

マリア・マリ ナポリタン

奏鳴曲 第六番 テルボア

二つのヴァイオリン ブラームス

コロムビアの三大流行唄

思ひ余れば 十九の春 ほんとにそうなら

子供の樂しい夏休みに 是非兒童レコードを

やっぱり子だよ 黒い子海の子 大川澄子

高田の馬場 谷天郎

旅行 坂崎出羽守 忠治とお萬 續乃木將軍

ジャズソング ひとりぼっち 川畑文子

波路を越えて 西條八十詩 江口夜詩曲 松平晃唄

是非聽かれよ涼味こぼれる四大名盤眞夏の歌の甘夢を!!

流行唄 一度見たとき処女よさらば 丸山和歌子・關種子

東京祭 松平晃 二三吉

乙女心 花嫁人形 ダンスレコード

淡海に咲く一夜花 / 戀山へ行かさみだれよう / 海と白帆招くよ / 陽氣な運轉手よすれば / 花の精の歌 イア・ヴラ・ユー / 護れの大空

獨唱 ラ・スパニョラ 三浦環 / マリア・マリ 內本實 / モーツァルトの子守唄 長坂好子

長唄 連獅子 松永和風

八月新譜 Columbia

涼しさは先づ耳から 發賣日 七月十五日

コロムビアレコード

實盛且祐　中村桃次郎

祝九千號

藥 御問屋 株式會社 新井藥房 京城南大門通二丁目 電話本局 二〇四〇・〇四九 八一〇六八・三四四〇八 振替京城一六一番

眼科 耳鼻咽喉科 荒川醫院 荒川正雄

惠乃玉 コシケ子宮病藥 婦人藥 一歩一歩と進んだ

處女方の守護神 夫婦圓滿の秘訣藥

玩具や繪本の選び方 (一)

—玩具や繪本の改良には 家庭の協力が必要です—

京城帝國大學　天野利武氏談

子供に何んな玩具を買つてやればいゝか、何んな繪本を買つてやればいゝか、何ういふ事柄を標準にして買つてやるのが一番いゝか小さい子供の居る家庭では多少なり、此の問題について考へさせられます

×

此の問題について幾らか眞面目に考へる樣な家庭の兩親ならば、玩具や繪本の選擇について大した間違ひをやることもないと思はれますから、さういふ家庭に對して改めて玩具や繪本の選び方についてかれこれ御話しする必要もない譯です。健全な常識に從つて一度考へてみた上で買ひ與へた玩具なり繪本なりが、子供の身心の發達に悪い影響を與へることは先づないでせう

×

併し健全だと思つて居た常識が思ひも寄らぬ間違ひをやることもあるのですから、子供に與へる玩具や繪本の選擇について相當考へることは決して無駄なことではないでせう

それで餘り目新しいことや、面倒な學問的な御話をする積りはないのですが、今御話した樣な意味で、玩具や繪本の選び方について一通り考へ直してみたいと思ひます

×

又いくら選び方に間違ひが無くても、現在店で賣られてゐる玩具や繪本に選擇の標準に適つたものが無ければ仕方がない譯ですから、玩具や繪本の改良といふことについても考へて見ることにしませう

紙上病院

二宮博士答

後屈が多い 月經過多 このお薬のんでためしてごらん

【問】二十三歳の處女ですが三年程前より月經中にかなり大きいかたまりを見ます 體には別に苦痛を感じません平素は帶下が少しございます、子宮内膜炎だと思つて居りますがお醫者樣には絶對にかゝりたくございません自宅で誰にもわからずに飲み藥位でなほらないものでございませうか、お尋ね致します

【答】月經中にカタマリのあるのは月經量がおほいからです、月經過多症といひます、其原因は色々ありましてもう少しくはしい事を書かなければはつきりしませんが、處女の方では後屈子宮が原因で、過多症を起す場合が比較的多い樣に思ひます、若しもそんな程度のものとすれば月經の起る四五日前から麥角浸、ゼカコルニン、スチプトル、スチプチチン、等を藥局で作つて貰つて飲み、月

『母の講座』十五日正午後一時半より本町通り青年會に於て母性再教育を目あてに夏に於ける小兒病の心得について語る會になつて居り最も效果的な會である、お母さま方の出席を歡迎

(講師) 赤十字病院小兒科長醫學博士原弘毅氏「疫痢の話」、下痢の療法について

(講師) 京城YMCA主事マスター・オブ・アーツ四ツ橋武 兒童の夏休みの指導について

お母樣泣かせ よだれくり 蛔虫を調べなさい

子供さんの『よだれくり』はお母樣を泣かせます、よだれの原因には蛔虫の寄生により唾液分泌過多を起す場合がありますから、驅虫劑を服用させてみる必要があります、元來蛔虫に寄生されると若し成虫の場合には喉土を食べたり、鼻の穴がかゆかつたりし、食慾不振、けいれん、神經痛、腹痛、或ひはやぶにらみ、喘咳、頭痛等を起し、幼虫に寄生されると肺炎や腎臓炎を起すなどいろんな故障を生じますが、流涎もその症狀の一つです、生つばがつねに口内に浮いたりするのは胃が弱い爲めにもよりますが、蛔虫の寄生の場合もあります。蛔虫の寄生は十歳以下の小兒に多いものですから、難癖をくつたり左の樣な疾病の症狀があつたらサントニン、マクニン等を服用させて見るが良いのであります大概一ヶ月一回位驅虫劑を飲ませ經期間中最も多い二日間を服藥したがよいです、若し腸管の機能障害からくるものであれば、腸の製劑を用ふべきですがそれは素人のかたには判斷がつかない事ですから、何れを問はず以上の御用法で醫師に診察して頂きなさい

二日よひは フーゼル油から

飲酒で翌朝まで不快な頭痛がする、所謂惡醉或ひは二日醉と稱へるのは何によるかといふと酒にフーゼル油の含有量の多い場合にそれが多い、フーゼル油といふのは米、麹等の炭水化物がアルコール醗酵を起す時に出來るアミールアルコールがその主成分を爲すもので、此のフーゼル油を多量に含んでゐる酒は屢々呼吸器に有害で、この爲めに頭痛を起し二日醉の原因を爲す、又フォルマリンの混入してゐる酒も頭に來る、フォルマリンは故意に入れるのでなく醸造用具消毒に用ひたものが混入し後頭部に變調を來す場合もある

『きうり』でつくつた 日やけどめの妙藥

あまり大きくない新しい胡瓜を縦に二つに割り、中は取り出さずに長ければ更にそれを二つに切つて適當な入れ物の中に入れます中を下にして部分がたつぷりつかる位に酢を入れておきます。五時間位しますと、充分に酢と胡瓜の水分とがしみ込んで來ますからそれを外出の前後、洗顔の後、就寝前などその切口で顔から頸手の甲へつけて輕くこするのです。日焼ばかりでなく、長く續けてゐますとしみも薄くなりキメも細かになつて來ること請合ほどです。ただこれは腐り易いから、毎日つくらねばだめです

はしかの手當 今が一番多いです

子供の病氣で麻疹は梅雨前後に一番流行するものです。これは傳染病ではなく、輕い程度のものは一度患つて置いた方が良い位です。只併發病が恐ろしいのです。大概十歳以下の小兒に多く男兒より女兒の罹病が多いのであります、その罹病狀態を近年の統計によつて千分比を示せば

年齢	男兒	女兒
〇	一一、三〇	一三、六五
一	四八、八二	五〇、五二
二	三六、八七	四〇、二四
三	二七、七〇	[illegible]
四	二四、七四	[illegible]
五—九	一六、三八	[illegible]
十—十五	一、六九	[illegible]

此のやうに比較的女兒が多い事が分りますが、一年の男子死亡數十三萬九千二百十四名の内五千四百十七名、女子死亡數十九萬七千四百九十七名の内五千七百五名が麻疹による死亡數です。何分麻疹は子供の病氣なので看護が大事ですがそれが手ぬかりのないやう充分にしなければなりません(内閣統計局調査による)

床の涼味　花をあつさりつかつて涼しい感じを現はしたもの [illegible]

害虫退治の藥

植物の寄生虫を退治するには硫酸ニコチンと生石灰の同量を約その百倍の目方の水に溶かした液を噴霧器でかけると極めて效果があります、これはりんご、なし、さくら等の果樹にかけても良く葉が枯れたり果實の皮がみにくゝなつたりするのを防ぎます

蚊除けの藥

グリセリン一オンス(約二十八グラム)にクレオソート液とユーカリ油を約五滴ぐらゐづゝたらしたものを、體の露出した部分に塗布しておくと決して蚊にさゝれません、この藥のにほひを蚊が嫌ふからですが、決して人間にとつては不愉快な香ひではありません、井戸端で洗濯をしたり、河端で釣をする時など蚊に惱まされないでもすみます又キャムピング等にも便利です

讀者欄

▲五日夕七時頃四歳の男兒二人連れで銅洞院方面まで遊びに出て道に迷ひ泣いてみたのを乗用俱樂部附近までお連れ下さいました紳士樣、御親切深く感謝致します(黄金町四ノ一八七中村林)▲[illegible]便よく閑靜にして風景あり人氣少く展望のある六疊或は四疊半の間借或は下宿を望む(北米倉町九四前田)▲アルペンストック御安く御ゆずり下さる御方ありませんか(久杉)▲本月六日附京城欄より御用心の記事拝見、左にスリに對する注意を御參考迄に、電車に乘る時、降りる時、デパートの均一賣出中の時、各デパートで品代支拂の時多額の金錢を他人に見せぬ事、以上を特に御注意の事、南京城グラウンドよりの歸りの電車中特に御注意!(不二夫)▲四十六歳の女御病人樣か御子供樣かの御世話致させて下さる方御座いませんか身元は確實(お顧女)▲この暑いのに氷が一貫八錢になつたとか、問れれば賣れる程安くするのが當然だのに、高くするとは何事だ。諸君氷で我慢しようではないか(眞男生)▲高等科五、六年又は中等校一、二年の勉强相手致したし(二十三歳の男)▲二十歳の高普卒身元確實京城通に精通お使ひ下さい(K・S・K)▲二十三歳以上二十七八歳迄の女の方で御交際の上終生を共にして下さる方はありませんか當方三十二男子生活安定(世話人)▲文部省美術品調査會認定の國寶、國寶級品の美術工藝品刀劍等の品名を六月廿七日發表せられたる趣きでありますが内地官報の何月何日のに右品名を發表致されてありませうか(溫古堂生)

映画と演藝

ワーナー社 今秋の陣容

『つばさの天使』『假面の米國』『四十二番街』等の大作を封切つて上半期の棹尾を飾つたワーナー・ナショナル社では引續き秋季シーズンに備へるべく準備してゐるが大體決定した陣容は…

▲オールスターキャストのレヴュー映畫『ゴールド・デイガース』▲ジエームス・キヤグネー、ジヨン・ブロンデル、ビーキー・ラー共演『フツトライト・パレード』▲ジヨー・E・ブラウン主演『ブラウンの本壘打』▲エドワード・G・ロビンスン主演『笑ふ巨人』▲バーバラ・スタンウイツク主演『女囚の生活』▲ジエームス・キヤグネー主演『ピクチユア・スナツチヤー』▲ジヨージ・アーリス主演『ワーキング・マン』▲リチヤード・バーセルメス主演『ヒーロー・フオア・セール』▲小ダグラス、レスリー・ハワード主演『捕はれし人々』▲ロレツタ・ヤング主演『ライフ・ビギンス』▲ライオネル・アトウイル主演『肉の蠟人形』▲小ダグラス主演『ジミー・ドーランの一生』[illegible]ン・ウイリアム主演『マッチ王クロイガー』▲西部劇ジヨン・ウエーン主演『サムホエヤ・イン・ソノラ』

映畫みたまゝ

上州七人嵐(日活作品)

マキノ華やかな頃時代劇の監督として鳴らした[illegible]が佐々木味津三の原作を得、同じくマキノ時代に働いた山上伊太郎の脚色の下に製作した傳次郎もの[illegible]作といつた幕末物で[illegible]をあたへるのが普通だがこれを出來るだけ避ひかくして大館[illegible]の傳次郎の主演と戀とを中心として語り[illegible]つて幕末ものにありがちな[illegible]といふ小娘な氣持はおこらない▲これといつてたいした變化のないこの原作をあかせず、最後まで興味をもたせた點は山上、[illegible]脚色の功としてほめてよい▲たゞ難をいへばラストの剣戟で[illegible]を前に描くのだがこれは少しくどすぎる▲傳次郎は可もなく不可もない▲山路文子が伏見直江に似て來たのは嬉しい▲セットは駄目、日活が撮影費を惜んでゐる點が明白(Y生)=喜樂館上映中(寫眞はその一場面)

サイレン

◇山は經濟關係の松竹レビュー華麗、今回變じて興趣闘爭になつた由、誰だい可愛い娘ッ子をしそうしたものは…◇上州七人嵐にお銭が水ごりする場面があるがこの水は夏といふに湯氣がたつてゐる、妙な水とはこの事◇有田洋行について一齣圓の儲けとか五十圓の利益とか[illegible]してるとかの街の評判、およそ人の噂とはこうと知るべし◇一杯ひつかけ、きれい所をつれ映畫見物に出掛け居眠りする手合がある、こんなのは待合と間違へてるのだらうで◇十六日は浪花館に川畑少女歌劇があがる、廿才以上の少女が交つてゐるのは不思議だが

邦畫界

廿九日封切り大レヴュー映畫『四十二番街』の姉妹篇ワーナー社の『ゴールド・デイガース』はハリウッドのグローマン・チヤイニス劇場で公開され第一週は入場料五弗で前例の盛況を見せ目下續映中だが今秋を飾る巨編として同社支店に近く入荷する

×

天龍峡に大ロケして進捗中の松竹蒲田夏の涼味篇野村芳亭監督の『天龍下れば』に颯爽と扮して出演する川崎弘子は[illegible]、メーキアップ等は結髪主任[illegible]女史が腕によりをかけたが特に結髪はその大家[illegible]の鈴木はな女史が指導し弘子は眉の線もあらはにエロ描寫につとめてゐる

×

夏の宵の絶好ロマンチツク物語として松竹蒲田の五所平之助監督が大馬力をかけた新作伏見信子、岡田嘉子、大日方傳、小林十九二等の『處女よ!さよなら』はサウンド版として素晴らしい効果を出すべく主題歌西條八十作詞、中山晉平作曲の『大島おけさ』をレコード界の人氣者勝太郎が唄つて録音中

×

大都映畫撮影所長吉野二郎監督の次回作は侍嫌ひで通つた遊俠會津の虎吉が薄命の武家娘千草とその子故に自らを求めて波瀾の中に躍る野田將闘色の『遊俠鑑・おとし差』を市川百々之助主演、久野あかね、三城輝子、河合菊三郎らの助演で撮影と決つた

×

[illegible]で好評を博した月形龍之介は廿九日から横濱初お目見得として喜樂館で『丸橋忠彌』三篇を金子弘他數名で實演

會員募集

風光明眉 海は遠淺

金剛山果つるところ 松田海岸京日キヤムプ村

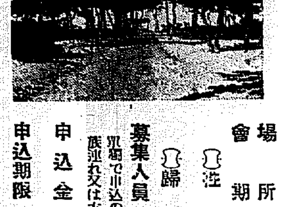

場所　東海北部線　松田海水浴場

會期　七月廿三日(日)より廿九日(土)まで七日間

〔往き〕閣員集合廿二日午後九時卅分迄に京城驛集合—出發同日午後十時卅五分京城驛出發

〔歸り〕七月卅日午前六時卅五分京城驛歸着

募集人員　一五〇名(資格、男女を問はず家族連れ大歡迎)

乳幼兒で申込の方は本社で適宜三人又は五人づゝにお纏めしてテントを準備します家族連れ又は友人連れの場合は連名に願ひます

申込金　金一圓(これは會費に充當)住所、職業、氏名、年齢を明記し申込金一圓を添へて京城日報社事業部へ

申込期限　七月二十日　京城日報社事業部宛(電話光化門四〇〇番・七〇四番・二五〇三番)

◇會費　金二圓八十錢也(申込金一圓を含む)此の會費は汽車賃、テント賃貸料、井戸及便所設備、野營穴設、飯盒及び七輪貸料、引網費等各種催し物費、其他に充當

◇汽車賃　普通三割引、學生四割引、小人半額—京城—松田間三等往復　五圓六十三錢(普通)

◇テント　三人用テント二十張、五人用テント三十張を提供し本社員及び鐵道局員がテント張設の實地指導をいたします　設備完全、水質良、日用品食料品は安い

◇催し物　キャムプファイヤー、水泳大會、引網、角力、庭球大會、村祭、舟遊び、新聞發行、貝拾ひ、海女の鮑とり實演見物、寶石等見物其他(お申込み次第案内書を進呈します)

主催　京城日報—後援　朝鮮總督府鐵道局

ガンチヤ　ベルモット　明治屋發賣

お安くて 切味の素敵な 高級ドイツ製安全剃刀替刃 ローヤル・ブラッシユ 十枚入 四十錢 送料八錢 代用郵券可 全日本一手輸入元 木屋刃物店

柄生 湯澤ヘコ帶 京城平洞十三 卸部

總督府令 檢査で 味の良いのは 生たての 籾からの 白米に限る 加藤精米所

皮膚泌尿花柳病 醫學博士 渡邊晋 京城黄金町入口 日本生命裏 診察 十二時半マデ及ビ夕刻

日本産業最高章 緑綬褒章 御下賜 蠅・蚤・南京虫退治に一番よくきく 猪印のみとり粉 御買求の節は必ず猪といつて下さい 安住大藥房

アセモの たゞれは アセモローション 水藥にしてシマずにカユミも止り奏効確實の逸品 (各地デパート・藥店にあり) 製造所 神藥藥品研究所 發賣元 京城仁川北島藥店

中元暑中 御贈答最適品 キリンビール 一打 化粧函 清涼飲料 キリンレモン 絶對人工着色せず 宮内省御用達 麒麟麥酒株式會社

便秘性の乳幼兒に マツルオエキス 通じがついて丈夫に育つ 唯一無二の榮養劑…… 詳細說明書 見本進呈 發賣元 和光堂 各地藥店に御注意 M.大8

朝鮮殖産債券償還公告

第六十六回

上記朝鮮殖産債券殘額八百八拾萬円也ハ來ル七月二十五日臨時償還可致候間同日以降債券引換ニ元利金御受取被下度候

追而償還當日迄ノ利子ハ日割計算ヲ以テ下記ノ通リ御支拂可致尚償還期日後ノ利子ハ支拂不致候

五千円券 金壹百貳拾円也
壹千円券 金貳拾四円也
五百円券 金拾貳円也
壹百円券 金貳円四拾錢也

本月一日抽籤致候處下記債券當籤(各貳拾萬円)致候ニ付第八十二回ハ八月一日ヨリ第七十六回ハ八月十五日ヨリ債券引換ニ支拂可致候

第八十二回			第七十六回		
五千円券	816	自 151	五千円券	580	自3116
37	819	至 160	151	625	至3120
38	820	自 891	152	626	自3155
165	873	至 900	171	807	至3158
166	874	自1481	172	808	自3501
415	919	至1490	229	1097	至3510
416	920		230	1098	五百円券
449	943		385	1197	自 121
450	944		386	1198	至 140
451	1089		421	壹千円券	自 421
452	1090		422	自 341	至 440
523	1133		467	至 350	
524	1134		468	自 361	
793	1317		517	至 370	
794	1318		518	自2542	
807	壹千円券		535	至2551	
808	自 1		636	3110	
815	至 10		579		

昭和八年七月　株式會社朝鮮殖産銀行

夏季公休日

來る七月十六日(日)晝夜休業致し候に付き此段謹告仕候也

七月十四日

京城料理屋組合　本券番

櫻票殺虫油 發賣元 辰巳礦油株式會社 京城府南大門通り二ノ一 電話本局長四九〇番・長一八〇一番 振替口座京城一九四七五番

小倉石油 金鈴 小判 合車 汽車印 石油 菊印 輕油 小印 石蠟 機械油各種 モビール 朝鮮總代理店 辰巳礦油株式會社

對滿取引の中心 奉天一帶の商況

朝鮮貿易協會調査

對滿取引關係は今や半島の商工界の關心の中樞をなしてをり而も現在のところ我が朝鮮の對滿取引の過半が奉天を中心に行はれてゐるだけに奉天の商況こそは半島商工業者に對し一喜一憂を與へてゐるのであるが、朝鮮貿易協會の調査によれば六月中にかける奉天一帶の一般商況は次の如くである

一般商況 流行は夏枯期に入り商況やゝ閑散に傾いたことは爭へないが、これを例年に比較すると一般には大いに好況を呈したる即ち銀價は引續き高價を持續し、金票對銀票は殆ど平調相場で不況の狀態で、從つて市場閑散なるも[illegible]

主要商品の商況

主要商品の商況概要は次の如くである

◇特産物 混合大豆は中銀筋の大口手合あり、初め相場は堅調、中旬頃商安にも無理に堅調、地場賣物薄に下落り、白晝に内地入荷薄なるも品薄で保合を呈し、下旬は[illegible]と買氣薄で引合なく、末は朝鮮との好引合で相當商内あり際して好調を告げた

相場 豆粕一枚一圓五〇[illegible]、混合大豆四、九〇、七〇[illegible]

◇綿糸布 印綿不買の報を入れて一般先高見越に思惑旺盛、先物約定品既に一萬俵を算し、これを前月中に比すれば約八千俵の増加を示したが、下旬に入り一服の態を告げた

銘柄 仙桃 十六手 二三〇圓、双[illegible] 二十手 二六〇圓、細布 大星 八三〇圓

六月中奉天到着高、前月 [illegible]九、〇〇[illegible]、七〇[illegible]二五

六月中奉天商況は四、六六二、三九四 七、二二三、六二二[illegible]

◇麥粉 商品不振なるも銀[illegible]で先物取引活況を告げ相當手合せあり、下旬上海粉の輸入減を傳へて相場上騰した

日本粉 緑船 二、四八五 奉天 二、六〇 [illegible]

六月中奉天着高 一九八、四五〇袋 二一八、〇二五

◇砂糖 實需期に入り而も銀高で思惑買進みあり、活況を告げたが下旬に入り一服の商狀を呈した

相場 J印 一八四七〇 T・ド印 一八[illegible]

スランプを脫した 半島の自動車業界

新規出願や營業開始の申請が 鐵道局に殺到す

此處數年來半島陸運界における自動車交通業者の進出は、昂然の勢を向から超越して、新設につぐ新設をつゞけ、中小路線の運輸にもつ自動車交通の優越性から鐵道、私鐵その他の交通機關を脈倒しつゝけ鐵界の一路を辿つてきたが、昭和七年後期より見舞つた自動車用品の高騰は、それまで内包されてゐた不當競走、恐慌による採算難等の諸惡素をも共に表面化せしめて半島自動車交通もやうく第一次的錯興の行詰りと見られるに至つてゐたが、八年上期末より農村を見舞つた經濟界の好轉が導火線となり再び一陽來復の生氣が自動車業界にも滲潮として漲り始めて來た、それを端的に物語るものは最近の營業路線の新規出願、認可路線の營業開始申請等の鐵道局に對する殺到振りである大體半島近年自動車交通業の營業趨勢は次の如し

鐵道局監督課調查

年月	營業	自動車	數	不定期
四、一	二五	五九九	九七	八
五、一	三[illegible]	四四	[illegible]	[illegible]
六、一	[illegible]	[illegible]	[illegible]	[illegible]
七、六	[illegible]	[illegible]	[illegible]	[illegible]
八、一	[illegible]	[illegible]	[illegible]	[illegible]

乃ち七年までの異常過激の増加ぶりから八年一月にいたつて下降線を見せるにいたり、特に八年上期には料金値上げ不認可、用品更に騰貴から不振の途中を歩んだのであつたが、本年上期末より業界には次の好轉兆が現れて來た

一、貨客の増加趨勢（貨物運賃の高揚によつて貨物經費力の増し來つた事）

二、ガソリン低下、路面の進出は五圓四、五十錢のガソリンが約一圓三、四十錢も引下され、一割五分安となつた

三、營業の屆出、二十箇所の營業は三千圓へと躍進をつゞけこれは用品高を全面に旅他へと導くに至つた

尚ほ減少、最近の營業路線は六月二十七日の一個月一千四百圓より一千[illegible]百圓の減少である、右は最近料金低減により商取引の營繁に顕著なるものと見られ第一期日中には再び一億圓突破れを無すると見られる

昭和七年度の……

產米輸移出見込高

七百五十五萬八千石

昭和七年產米の本年七月一日以降十月末日迄の輸移出見込高は輸出量萬石、移出百三十九萬石の見込みである、從つて昭和七年產米の總輸移出見込高は石數量に昨年十一月より本年六月末日迄に移出せられたる實數六百十三萬八千石を加へたる七百五十五萬八千石内外に達する見込みである、尤も右見込數量の可否に就いては六月末の狀況米界の變動に本年の作況如何によりては多少の増減は免れぬ、尚七月一日現在に於ける米穀の要領販賣に就ける在米高を示せば次の如し

六月末の全鮮信託財產

全鮮信託業者の五月末の信託財產は前月に比し僅に八十二萬圓の減少を示した、次に六月末の業績の實況等を示せば次の如くである

▲金錢信託 一二、三六一、九八〇圓
▲有價證券同 七、五九九、[illegible]同
▲金錢債權同 一七、三五[illegible]、〇同
▲不動產同 一、三四一、八〇八同
計 一、七七八、九[illegible]

七月一日現在 鮮內在米高調

本府農林局調査

港名	籾	玄米	白米	精米	計(精米換算)
仁川	[illegible]	[illegible]	[illegible]	[illegible]	[illegible]
群山	[illegible]	六六、〇〇六	[illegible]	三六三	[illegible]
木浦	[illegible]	二一一、〇六六	四一、一二四	一三六	[illegible]
釜山	[illegible]	一三四、二一二	七四、四六三	一三〇	[illegible]
鎭南浦	[illegible]	一六三、九八九	一三三、六九九	七六八	[illegible]
元山	[illegible]	九六、三〇六	九三	二	[illegible]
計	[illegible]	三三〇、九九五	九九五、二一	三三〇	[illegible]
其の他の米穀集散地	[illegible]	[illegible]	三四三、二二	一六六	[illegible]
合計	一〇三四、四二	一二四〇、一〇一	二四八、二〇二	二〇四八	[illegible]

七月十日現在 植付水稻

九割九分二厘完了

七月十日現在水稻植付狀況を調査するに植付濟面積百六十四萬二千三百七十四町七反歩にして本年豫定植付總面積の九割九分二厘に相當し、前年同期に比すれば十八萬六千六百餘町、一割一分の進捗である各道別植付狀況を表示すれば次の如し

道名	植付濟面積	植付濟割合
京畿	一四四、八七〇	一〇〇〇
忠北	六〇、〇八〇	九九〇
忠南	一四〇、六六〇	九九〇
全北	一五五、四二九	九九〇
全南	二〇六、五〇〇	九九〇
慶北	一七三、〇〇〇	九九〇
慶南	一五三、三三一	九九〇
黄海	一四九、二八〇	一〇〇〇
平南	七〇、〇六〇	一〇〇〇
平北	八六、五〇〇	一〇〇〇
江原	九六、八〇二	一〇〇〇
咸南	六七、四二一	一〇〇〇
咸北	一六、〇三〇	一〇〇〇
合計	一、六四二、三七四	九九二

鮮銀劵收縮

十一日に鮮銀されし鮮銀劵は一億一千萬圓臺を割つて一億九十萬六千圓に收縮し六月初より約七百二十萬圓（七十トン）であつて前年末現在高に比較すると約一億二千萬圓減少であるの減である

朝鮮在籍汽船

百三十二トン減

朝鮮に船籍を有する汽船總數は六月末現在の調査によると二百二十八隻、總トン數五萬九千三百三十トンでその内譯は二千トン以上百トン未滿百八十二隻（七千六百三十五トン）百トン以上千トン未滿二十[illegible]

遂に大關門に乘る

對米爲替卅弗丁度へ

【東京十四日發電】爲替は對米二志[illegible]一グラム一四三十錢として算定すれば一月十一日の三十弗臺において米の高騰と平行して騰落し市中銀行は低くして三十弗丁度近くしはそれより心持ち低い相場を唱へ六十二弗二分の一乃至三十弗丁度の買値方針によつて八圓六十錢で買取つて居り、米貨爲替が騰貴したからと言つて直ちに引上げぬ。市場にはなつてゐるもの、大勢において同國相場の逃避を立ててゐる事は明かである八圓の三十弗臺で見せていれば、一般に鷹揚警戒の態度である

半島の産金業者 「憂鬱」

卅弗を眺め

米貨爲替の三十弗臺示現によつて半島產金業者に直接ひゞくものは金時價の低落であるが、平價においての金時價は三月一日と比較すれば七十四圓の三十弗臺においては一圓八十三錢に該當するから、昨今の金時價は三月一日と比較すれば五十二錢であるから、所謂平價換算に比して低落するわけである。これを換算してみれば、昨今は三月十日の十四圓に對して、昨今は七圓に相當しまさに三割の下落である。勿論、銀及び、銅力では日銀の新地金

米棉反落す

【ニューヨーク十三日發電】十三日のニューヨーク米棉市場は軟調

紐育株式昂騰

【ニューヨーク十三日發電】株式市場は最近の花形たる酒類株が稍騰貴し、た三分の一高のアナコンダ八分の三高のスチール三分の一高の六十二弗四二弗二分の一

ひ的高下を繰返した後南部からの買物増加に十四ポイント乃至十七ポイント方（即ち約平均七十錢）反落した

東京爲替市況

【東京十四日發電】十四日朝の東京爲替市況左の如し

對米	賣	二十九弗二分一
	買	三十弗丁度
對英	賣	一志二片八分七
	買	一志二片十六分一

外電（十四日）

銘柄	相場
倫敦 銀塊	一八片八分ノ五
米國 棉花	七十五錢安
印度 棉花	[illegible]
スチール株	六弗四分ノ一
アナコンダ株	二〇弗二分ノ一
米國 綿種	三〇弗丁度
英國 銀塊	四弗七七仙分ノ一
紐育 銀塊	四〇仙一〇分ノ三

株式（十四日）

取引所

銘柄	寄付	大引	高値	安値
朝取 後	[illegible]	[illegible]	[illegible]	[illegible]
同新 後	[illegible]	[illegible]	[illegible]	[illegible]
大新 後	[illegible]	[illegible]	[illegible]	[illegible]
東新 後	[illegible]	[illegible]	[illegible]	[illegible]
日新 後	[illegible]	[illegible]	[illegible]	[illegible]
拓殖 後	[illegible]	[illegible]	[illegible]	[illegible]
安取 後	[illegible]	[illegible]	[illegible]	[illegible]

現物

銘柄	相場
朝取	[illegible]
大新	[illegible]
東新	[illegible]
拓殖	[illegible]
安取	[illegible]
日郵	[illegible]
日産	[illegible]

大株長期

銘柄	前引	後場	終值
大株	[illegible]	[illegible]	[illegible]
東新	[illegible]	[illegible]	[illegible]
鐘紡	[illegible]	[illegible]	[illegible]
日産	[illegible]	[illegible]	[illegible]
東電	[illegible]	[illegible]	[illegible]
日石	[illegible]	[illegible]	[illegible]

東京新東取組

賣 買 合計 [illegible]

現米

仁川 [illegible] 京城 [illegible]

期米（十四日）

京取定期

限月	前場寄付	大引	高値	安値
東新 後場	[illegible]	[illegible]	[illegible]	[illegible]

仁川

限月	寄付	中値	大引
當限	[illegible]	[illegible]	[illegible]
中限	[illegible]	[illegible]	[illegible]
先限	[illegible]	[illegible]	[illegible]

東京期米

限月	前場	後場
(一)	[illegible]	[illegible]
(二)	[illegible]	[illegible]
(三)	[illegible]	[illegible]
(四)	[illegible]	[illegible]
(五)	[illegible]	[illegible]
(六)	[illegible]	[illegible]
(七)	[illegible]	[illegible]

大阪期米

限月	前場	後場
(一)	[illegible]	[illegible]
(二)	[illegible]	[illegible]
(三)	[illegible]	[illegible]
(四)	[illegible]	[illegible]
(五)	[illegible]	[illegible]
(六)	[illegible]	[illegible]
(七)	[illegible]	[illegible]

引渡價格 三二〇六錢 [illegible]

各地期米

市場	限月	前寄	前止	後寄	後止
◇長田	[illegible]	[illegible]	[illegible]	[illegible]	[illegible]
◇下關	[illegible]	[illegible]	[illegible]	[illegible]	[illegible]
◇名古屋	[illegible]	[illegible]	[illegible]	[illegible]	[illegible]
◇釜山	七中 / 九末	[illegible]	[illegible]	[illegible]	[illegible]
◇大邱	七中 / 九末	[illegible]	[illegible]	[illegible]	[illegible]
◇群山	七中 / 九末	[illegible]	[illegible]	[illegible]	[illegible]
◇木浦	七中 / 九末	[illegible]	[illegible]	[illegible]	[illegible]
◇鎭南浦	七中 / 九末	[illegible]	[illegible]	[illegible]	[illegible]

商品（十四日）

◇大阪三品 [illegible]
◇大阪棉花 當限 先限 [illegible]
○現物格價 九六〇圓
◇正米 [illegible]

◇大阪綿絲 七月限 八月限 九月限 十月限 十一月限 十二月限 一月限 [illegible]
◇大阪人絹 前場 後場 當限 先限 [illegible]
◇大阪砂糖 前場 後場 當限 先限 [illegible]

金融（十四日）

日銀 [illegible] 正貨準備 [illegible] 貸出 [illegible]
東京コール 六厘より七厘 [illegible]

京城物價續騰

京城物價調査、六月中の京城卸賣物價指數は一六一ポイント三五を示し前月に比し二八ポイント四五の昂騰を示した、この騰貴を示せるもの四、低落を示せるもの七、保合品は九品である、即ち左のごとし

▲騰貴品 小麥、大豆、粟、木炭、三八綿、生糸、綿糸、硫安、牛皮▲低落品 小麥粉、砂糖、硫安、牛皮▲保合品 精米、石油、日本酒、麥酒、木材、金物、板硝子

採木公司が 原木値上げ

一日から七分

【安東支局發】鴨緑江採木公司では八月一日より更に木材賣價の改定を實施する事となつたが右は現在の市況と上海運賃による騰貴が實施されるもので現在より約七分の値上げを見るが尚値上げに踏み賣捌される以前に、鴨緑、渾河、新義州の商店に對しては八月三十一日まで濟確定の延期を新たなる協定により實施するものに對しては八月三十一日まで濟確定の延期を新たなる協定を定めたるものである

朝火決算總會

朝鮮火災では昨十三日午後一時より重役會を開き第十一期（七年七月より八年六月）決算案を協議した結果、來る八月三日午前十時から同社に於て定時株主總會を開く附議案は次の通りである

一、決算案の承認
一、取締役の缺員補充
一、監査役二名、任期滿了に付ての改選
一、退職重役の慰勞金及び死亡重役の弔慰金贈呈

なほ利益金處分案は次の通りである

第十一期年度在中準備金二十六萬四百二十八圓に増加し、殘額利益金を次の通り處分

一、金一萬五千四百八十四圓六十錢也	今期損失金
一、金一萬五百五十六圓七錢也	前期繰越金
合計金十二萬六千四十一圓四十二錢也	

この處分

金九千圓也	法定準備金
金七千圓也	役員賞與金
金八萬七千五百圓也	株主配當金
金一萬五千圓也	退職慰勞金
金六千五百圓也	特別積立金
金二萬一千四十一圓四十二錢也	後期繰越金

株式

爲替高を嫌氣し 投物殺到す

東新中心に不勢

前場 米貨爲替は前日の三十弗關門を突破したのがマバラの嫌氣を誘ひ東新は一九四四圓二と二圓六分安、大新一四〇四五と一圓七二安、新東は二圓丁と一安々取七圓三〇錢安と不味に寄付き、アト賣物續きで引けた

東新一九三圓七の新安値に崩れた

賣方の利喰急ぎした、所謂は值が多く五圓五十錢引で後場の下値に止め、引値は一圓七十三錢より一圓三十錢の新安値に引けた

後場 阪地の下寄りを移して賣物を壓迫し東新が一九三圓七と大新一四〇圓五を更新一九三圓七と大新一四〇圓五の安値付きアト投げと利喰ひの交錯に低迷を續けてゐた

四價高騰嫌氣

株式雜觀

對米のみならず對英も好調を呈し對外賈易にも好調に及ぼすから買方は手を拱いて傍觀してゐる形▲大手の總投げでガンと來なければ立直らないかも知れぬ▲米の先限は九四圓台に反落すれば底値の感はあるからこれ以上大手筋にて賣るまで全體の採算割以上の價格でガンと來なければ、また新規買の模樣もなし、日本の圓值を米國に示しか大底は九圓台にしても一米國の相場に依るか、場も[illegible]

自然天井と目されてゐたにも拘はらず今日の米、米クロスが四弗七七仙迄して新安値をつけて九弗七八錢に迄進しないのに對し鶴の新底値を見るのは、十年上場以上の三十四五弗台の大局を切つたのは四十錢の暴落五弗台で市場も[illegible]上値買もあるまい、株價も大局的な下げは甚だしくはないか、當分のところ甚だしい上昇はないか

前年と同樣材料になつてからでも一般にはインフレーションによる景氣は今年に入つてからの景氣の現れでゆかぬ▲好材料出盡し、二三年間の好材料の上に立つて利喰ひ賣りで上値を抑へてゐるものである、株式市場は依然として伸びず特に整理[illegible]

朝新下げ止りか

朝新は大阪三十一圓臺に下げ止まつたやうである、前場の崩れに於ては東新と共に三十七圓二十錢の安値まで突込みの中に十七圓七十錢臺も見られ、之が十七圓で小康を保ち續け、十七圓臺の朝新に於ける人氣は最近とみに良へた、然し之れは投資先が三十四圓に止り、新規の投資物の不振を表してゐる。

主要取組高

朝新 賣方 一〇二五〇、買方 九八〇〇 [illegible]
東新 賣方 [illegible] 買方 [illegible]

東京國債

甲五分利 一〇一、〇〇▲二 四分利 九九〇、六〇 九五▲佛貨四分利 一〇〇、六〇

であるから材料がアタ投げするには相當の時日が必要だ、然も相場が何例的な夏枯れ閑散期に入るのである。金融緩慢も徐々に表面化するのであるから此邊で急速に立直るのは困難と見ねばならず仕手關係に於ても賣方主力は投げずに巾をはる新規賣りに出て崩れてゐるから大手筋の敗陣となれば今一段の崩れも豫想される、かくて三百四圓を天井として相場は軟保合を續ける所謂夏枯れの閑散期に入るのではあるまいか

期米

大關門陷落

在米增嫌氣

前場 今朝阪神は手堅き商狀を呈したるも高所は新米の有無に於て買を阻止されて當限中九圓七十九錢の三十四圓二十三錢と連日の出値より小弛みに寄付き相場は此不良をけて小口賣方の投物を喚び二節は遂に二十圓關門割れの十九圓九十六錢と更に新安値に氣崩れした

後場の小甘しに賣方の利喰ひが丸マ九圓台の丸連で付きアトは二十圓メ一錢引返しで連節二十圓辦みに引付き反落と同值で終つた

後場 株式安と阪神高後の不味を移して前場の相場不申先十九圓九十錢と一錢割りアトは再び嫌氣投物の利到に二節の九十二錢から二節の九十錢と新安値に陷沒した

肺患的商勢

相場が本格的に立直るにはどうしても一般の人氣が軟化して嬉しく持込んで來るやうにならねばと思うし今日まで相場はこれまでの例に微し

期米雜觀

今朝相場で發表された七月一日現在の鮮内在米高は百八十九萬石在庫で前年の同期に比較すると九十萬石の激増を示して居る▲然しそれを精穀に換へると五百萬石を超すとなるので或は四内地の現在米も前年より三百萬石以上も多く此所へ作柄は平年作と來ては相場も安く直る手掛りがないわけでこの際は低迷狀態に推移する外あるまい▲殊にそれだけの米が大半持越の地主、地方の所有とするとそれに大地主の所有する米を加へれば莫大な數量となり現今の如く内地との取引が捗々しくないと正米としては直り目に乏しいのが當然でその結果はいつまでも二四圓前後に低迷するのであるまいか

鮮内在米嫌氣

七月一日現在の朝鮮在米高が發表されたがそれに依ると百八十九萬石で前年同期に比較すると九十萬石の増加となつて居る無論これには現も加へて居るわけであるが仁川港を除く十三ヶ所の在庫は

在米嫌氣された米の趨勢はどうあつても今日までの例であり又現今にかゝれないのは當然であるとこの相場が如何に位置を見るかは安くでもこの最後まであるので相場はい物の買收を實じ一般は當然に逆らつて

正米

仁川（低落） 丸仁三等十九圓十二錢四等十八圓九十五錢五等十八圓七十五錢不合格十七圓八十錢一等白米一叭八圓二十錢硫安値段方氣味みである

大豆（手堅） 龍田三等十五圓十五錢平南四等十四圓二十錢全南四等十四圓十五錢州平四等十四圓二十錢黄二十三錢内地との取引は一服商狀である

大邱（保合） 總米一千俵以上買物あるも殆ど白米の積出ものにて市中賣物稀きも各地期米の不振に肝心の買氣少なく相場は保合ひ四錢良三等十九圓六十錢四等十九圓二十一錢見當

釜山（手堅） 買方は手控へ勝ちにて必需に迫はれた連中の手當によく買ひ付いて、千八百十七俵あり各地期米安乍ら、値付け一前値を保ち三等十九圓八十錢四等十九圓六十錢無檢十九圓四十錢等外十八圓二十錢見當と手堅し

木浦（一服） 買氣沈滯し反撥力はないが荷動くが、賣方細り値付も相當保持し三等二十四圓六十錢四等二十錢

群山（崩落） 出廻り三千俵あり果糖は市況に嫌氣を催して期米不味に崩落した、各地期米不味は人氣嫌氣に賣急ぎ二三錢方の氣配二十錢四等十九圓二十錢

鎭南浦（不變） 月央の賣行依然として鈍いが産地品薄のため期米の歩調を揃へ相場は保合で氣配二十四圓四十五錢見當を唱へた

大阪市中在米高

大阪市中在米高十四日現在は二百八十八萬六千四百九十五俵と前日の在米に比較して一千七百五十五俵の減少なり

仁川穀物出入

（十四日調）移入は東京一叭、移出白米玄米八二［玄米なし白米（袋）一〇〇〇、大豆三、九四三▲輸移出白米七五〇袋入五、七二〇玄米五〇〇、大豆一、六二九

買方は烏合の集

賬細し朝鮮米の低調は作柄の良好と共に一寸不可能の狀態である頃日來朝鮮の地合が頓に惡化して來た所は作柄の成績良好とか内地殘存米の豐富等が殆ど嫌氣をして[illegible]

期米 仁川海岸町 電話 一六〇、二九七 ㋮ 滿淵取引店

京城府明治町二丁目 秋田株式現物店 ▲高 △安 電話本局 四八六番

株式會社朝鮮取引所米豆取引員 盈康益夏 電話一〇二・二一二 仁川府海岸町三ノ一

堂島前場構報

【大阪電話】正米は又復賣物を高らしてゐるがこれと以て下値を突込む向はなく市況は乘換に始終してゐる、この期限は乘換へ朝鮮筋の賣り相場で地場は乘換へ乗客筋出迎筋は土用天候を懸念して安値買進む

上期鮮米移出高 前年より激增

【西通（北發）】鮮米總督府稅關の調査に依れば本年上半期に於ける鮮米移出は三百三十二萬九千三百十八袋價格一千七百四十萬六千圓に達し前年同期に比し七千四百三十七百六十七袋五百十三萬一千圓の激增で新記錄を作つてゐる

寺子屋義賊 【86】

土師清二 畫 幡恒春

晴れた鷗凪（六）

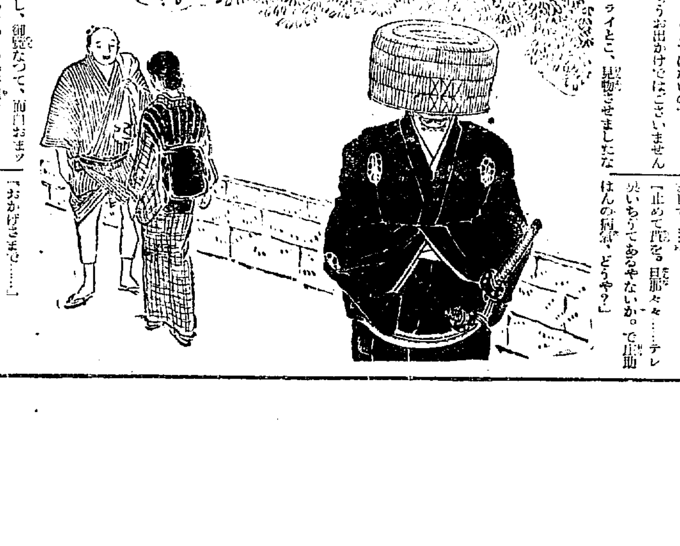

寒山寺裏の長屋で、尼庄の奇妙な寺子屋を見物した鄭庸は、尼庄をいゝく（面白い人物だ）と思はずにゐられなかつた。

大阪人が落語されて、反吉冒險をしてゐない。

ふのも、思ひ切つた落ちのナガレ買になつてゐるとい

唯一ッ宮になつたのは、ナガレのやうに明かな寺商な尼庄はんだ。

つたし、それでゐて、少しも嫌味

賣りの掛けたけで、この一齣分打きの姉さんか、なんか

賣きのお湊様を拂つたり、寺子屋をしたり、子供たちに有朝與へるお寺子が、出るか、どうかといふ

疑問だつた。

しかし初對面同志の間柄で、訊くべきことではないので、

「もうお出かけではございませんか」

「エライとこ、見物させましたな

とお辭儀をするのだ。それに向つて尼庄は、

「はい〳〵」

ニコ〳〵して會釋をするのだった。寺子たちは、長屋の出外れまで送つて出て、

「お早うお歸り」

「よく〳〵、行つてくるで」

尼庄は、本當に嬉しさうだ。上の懐具合で、寒山寺の裏へかゝつた。一緒に歩いてゐる鄭庸も、自然と朗かにならずにはゐられなかつた。

寒山寺の境の曲り角まで行くと先方から見馴らしい女房が、いそいそとこちらへやつて來るのだ。

「あッ……旦那様……」

「お杉さんかい。何處へ?」

「旦那様に、お目にかゝらう思ひまして……」

「止めて置きやすや旦那々々……テレ臭いちうてあるやないか。で尼助はんの病氣、どうや?」

「おかげさまで……」

「良えかな」と尼庄。

鄭庸は、遠慮して五六間先で立停つた。その耳へ聞えて來たのはお杉の話で、昨夜誰か知らぬ奴の窓から二分金一ツ（一兩）を紙に包んで、投げ込んで行つた人がある。どうも、旦那様ではないかと思はれるので、お伺ひに來た――とい

ふ。

「阿呆かいナ、わしや知らん。旦那の尼庄ならしらんこと、一兩ちうたら大金や。それに、わしが、あんたとこへ與るのやつたら大ッぴらに與る。なアお杉さん」

と尼庄は、相變らず、ニコ〳〵して

「寺主奉行、親孝行、子供孝行……あんたの感心なことを金持が知つて、同情しよつたのや。默つて貰つてたらえゝやないか。わしはそ思ふな」

笑顔でゐても、なんとなく落ちとした尼庄の言葉と態度だつた。

附近一帶、靜かで、鶴の聲ばかりである。

鄭庸は、聞くともなく、二人の話を聞いてしまつた。

しかし、御覽なつて、面白おまッしやろ、わしの寺子屋

「愉快――敬服しました」

「あんたさんも、この世の中に、用がないやうにならはつたら、やりやはるとよい……面白いもんですよ」

「さうですね。しかし、貴方の眞似はできません」

「どうして?」

「侍といふものは、不自由な境遇でして……はゝゝゝ」

「しかし、あんたは、侍らしくない。言葉かて、左樣然らば、ござるでござる、でもないし……はゝゝ」

「それは……」

「云ひたいこと云ひよる奴ちや。怒らんとおくれやつしや」

と尼庄は、窓際から腰をあげてナガレ買の燈袋を肩にかけると、早速、

「出かけまよ」

と云つた。さうして鄭庸と尼庄へ出て、表へ出ると、それを待ち受けてゐたやうに、兩側の長屋の内儀さんたち、老若男女、みんな戶外へ出て、

「行つておいでやす」

「お早うお歸り」

京城日報
朝刊
新聞參考共十二頁

實業之日本 七月十五日號

むやみに仕方が無いと言ふ勿れ
現代國民生活の缺點を修正す ― 實業之日本社長 増田義一

=儲けた話・涼しい話・買ひならとの話・財界夏話=
○油拭きの小僧から自動車王（クライスラー出世物語）
○小僧から叩上げて大貿易商
○百萬圓投げ出したメリヤス商（大阪の長瀬氏とはどんな人か）
○麥酒合同噂さ話
○昭和生命の成立と人物
○財界浪人總マクリ
○群像片影（津田仙・市島春城・佐久間貞一）
▲茶前茶後（金城生）

低金利の出現とその影響
又々利下げ！投資界に異状あり
▼預金利下げ事情と財界への影響（木村八郎）
▼預金利下げと採算買ひ興味ある有望株（AX生）
▼預金利下げと注目すべき勸業債券（岡史郎）
▼時代の出現と低金利新投資目標
▼インフレと株式投資の選擇標準
勸業債券當籤七月分發表

○インフレ景氣の徹底的研究座談會
○インフレと財界下半期の見透し
▲大衆の購買力は何時頃どうして出るか
▲果して本格的インフレ景氣が出るか
▲畜音盤に乗る日本商品の進出より（千葉東洋男）
○激動期の日本紡績業 其と前途（阿蘇）
▲印棉ボイコットと日本の棉花自給對策
▲我が對外貿易に驚くべき潜勢力をもつ・南洋華僑物語
○かぶと町心理學（大洲生） ▲上役操縱法
○一千圓利殖競爭（一月で四百圓儲けた選手出づ） ▲夏向き新商賣
○不眠の原因と快眠の秘訣
○糖尿病征服の體驗 二題
▲日射病の原因と水・飲料の選び方飲み方
價參拾錢 東京京橋 實業之日本社

七月一日 増大號
本格的インフレ景氣の徹底的研究
インフレ景氣を徹底的研究し今後の財界を知らんとする者は必讀！空前の好評！書店品切の節本社へ乞注文
▲別冊附錄・書翰型果本▼新處世心得千ケ條 現代人必携の成功寶典添附
（價六十錢送料七錢）

內地殖民地 警官志望早わかり
附 最近採用試驗問題並其優遇法一般
晉文學會編 四六判假綴美裝 價參圓參拾錢 送料十五錢

最新刊
巡査看守志願者諸君必讀の書
新令、分限令、懲戒令の解說書
【發兌】東京市神田區今川小路一丁目 電話九段五七八・振替東京七八六二七 合資會社 清水書店

朝鮮土産に？…白頭山特産ツルチュクに限る

日本共立火災保險株式會社
資本金五百萬圓
一、當會社は確實を本旨とし御便利に業務御取扱可申候
一、當會社は損失を公平且つ迅速に支拂可申候
電話又は御一報次第社員參上可仕候
京城出張所 取締役 原 錦吾
出張所長 三鍋 才次郎
京城內代理店所在地

皮膚病藥 アスターの懸賞

問題
あなたは「アスター」を何によつてお使用なさるやうになりましたか……

お答は次の各項の一とか二とかをハッキリ書いて下さい。
(一) 新聞廣告によつて……
(二) チラシ、貼札廣告で……
(三) アスター見本を試して……
(四) 實驗者に勸められて……
(五) 藥局で教へられて……

回答はアスターの空函の裏面にハッキリと書き、必ず「この廣告を見た新聞名」を記入し封筒に入れて開封（一錢切手貼付）で左記へ御送り下さい。

送り先 大阪市船場郵便局私書函三十八號 丹平商會懸賞係
〆切 昭和八年九月十日着を以て締切ります
抽籤 新聞社員及所轄警察官の御立會を仰ぎ嚴正に抽籤を行ひます
右規定以外のものは無効になります
發表 昭和八年九月下旬一、二等當選者氏名發表

賞品
一等 高級ラヂオ（二重放送分離可能） 一臺宛 三名
二等 パーレットカメラ 一個宛 五名
三等 萬年筆 一本宛 百名
四等 アスター（五十錢凹）一個宛 五百名
五等 頭痛膏小櫻（十錢包）及ノート 一冊宛 五千名

定價 0.35 0.50 1.00

特色ある皮膚病殺菌藥
アスターは強大な滲透力によつて皮下に潛伏する病菌を死滅せしめ皮膚に痕跡を殘さぬ理想の皮膚藥で、シミズ痛ます、内攻せず、安全確實に皮膚病を治癒せしめます。
主效 田虫、いんきん、水虫、かゆがり、ひぜん、白くも、はたけ、たむし、其他クサ、吹出もの、あせも等
各藥店にあります

お中元は花王石鹸
頂いて重寶以上の品！
花王石鹸 品質本位

三個函 三十錢
六個函 六十錢
一打函 一圓廿錢
御進物用花王詰合函 一圓
純粹度九九・四%

お中元の選び方

贈答品の第一條件	使つて喜ばれる品・家庭で使へる品・切れたら買はねばならぬ品・何よりです これが贈答品の第一條件です
信用のおける品を	之ならと言ふ品は名の知れた信用のおける品に限ります ものゝ値打の判らないものは却つて先方が迷ひになります
眞心を屆けるには	贈り物は眞心の現れでなければなりません 使ひなれて"無駄"にならない品と云へば定評ある良い石鹸でございませう
先方本位に考へて	石鹸なら品質本位の"花王"に限ります "花王"は要るだけとけて無駄が減りません 洗つたあとがサッパリして肌を美しく整へます
結局これと決る品	お中元には必ず"花王石鹸"と決めてゐるお方も年々増えて行く一方です これが先方に喜ばれてゐる何よりの證據でございます

東京・花王石鹸株式會社長瀬商會・大阪

セイロン茶 トリス紅茶
客來！何はなくともトリスの款待
T48

資本金57,500,000圓
積立金62,350,000圓
京城府南大門通二丁目
第一銀行京城支店

朝!! ノーシン一服 それから会社へ

濕布に優るエキホス
感冒・肺炎・咽喉痛
肋膜炎、中耳炎、神經痛、ロイマチス、筋肉痛、腰痛、打撲痛、關節膜炎、火傷等に用ひて濕布の如く屢々交換する煩なく而かも遙かに優れたる消炎鎮痛效果を收む。

價格低廉 一〇〇瓦入 二五〇瓦入 五〇〇瓦入 二キロ瓦入（全國有名藥店にあり）

藥效の完全を期するために
必ず嚴封包裝品の御購入を願ふ
近時エキホスと稱しエキホス又はその類似品の大量包裝より適宜小罐に容れて分賣する向有之哉に聞き及び申候處右者屢々藥效の完全を期し難く候間御購入の際はエキホス製造元の特許包裝法による嚴封品と御指定奉願上候

發賣元 武田長兵衛商店 鹽野義商店
製造元 二宮合名會社（大阪市東區道修町）
33-291(O)

北鐵第五次交涉 對立の儘物別れ
蘇側は飽迄自說固持
滿洲國側は强硬反駁を加ふ

【東京電報】北鐵第五次交涉は十五日午後二時より外務次官々邸で開催

滿洲國代表丁公使、大橋次長、ソ聯代表ユレネフ大使、カズロフスキー極東部長、クヅネツオフ北鐵副理事長、日本側オブザーバー西歐米第一課長、鈴木中佐及兩國隨員出席

丁公使司會者となり商議に入り先づソ聯側ユレネフ大使より

一、ソ聯政府が北鐵の所有權を有することは諸國が同鐵道に投資し來つた事實、及ソ聯と支那との間の協定により明白の限りである

一、ソ聯政府の主張する建設費を基準とする價格二億五千萬金留は飽まで妥當なる價格である旨を主張したに對し、滿洲國側は大橋次長より

一、北鐵所有權がソ聯政府にありとの主張の根據は、如何なる條約にも如何なる事實にも見出すを得ぬ

一、ソ聯側の讓渡價格は極めて不合理な算定であり滿洲國として絕對に承諾し得ず、滿洲國の提出せる五千萬圓を絕對に主張す

と强硬に反駁を加へ交涉はなんら具體的協議に到達せず、別項の如きコムミユニケを發表して午後六時對立の儘散會した

コムミユニケ

【東京電報】北鐵第五次交涉は十四日午後二時より開催され同六時散會したが、會議後左のコンミユニケを發表した

第五回會議に於ては双方提議の審議が續行せられ、次回會議に關する日時は双方書記長の間に於て決定することゝせり

所有權の主張を 滿洲國側反駁
『斷じて同意し難し』と

【東京電報】北鐵第五次交涉でソ聯は依然北鐵の所有權を主張したが、之に對し滿洲國側は左の如き强硬なる反駁をなした

一、ソ聯は自己に都合よき想定に基き長々意見を述べられたが右に對し滿洲國に於ても研究の上次回會議に於て反駁の權利を保留す

一、ソ聯は反駁文中滿洲國側がソ聯の採用せる建設費を代價算定の基礎となすことに同意せるが如き文句を用ひられたれども七月五日の滿洲國側聲明中にソ聯の計算方法に言及せしは假にソ聯の計算方法によるものとするもソ聯の揭げたる數字が誤謬なる旨を參考のため記したるに止まり斷じて右によりソ聯の計算方法を認めたるものにあらず滿洲國側としてはどこ迄も北鐵の現有價値に基き代價の算定の基礎とすることを主張す從つて五千萬圓の代價格は極めて正當にして讓步し難し

一、ソ聯は反駁文中に奉天官憲が北滿財産を不當に占取せる如き文句を用ひをるも、奉天官憲の行爲は支那の主權に基き相當の根據により行はれたる所にして掠奪にあらず、若し之を掠奪なりと言はばソ聯官憲がその國內に於て外人の財産を國有化し、若しくは苛辣なる課稅により拋棄の已むなきに至らしめたる行爲を如何に說明するや

一、ソ聯の今日の反駁中頻りに北鐵の價値の莫大なるを高調しをるも、果して然らば何故に同北鐵に於て有する自己の權利を讓渡せんとするや惟ふに支那政權に於てすら種々の紛議を來たし、今日滿洲國時代より全面的面目を改めたる滿洲國は社會制度を異にし、斯くの如き兩國が今の不自然狀態に於て滿洲國で北鐵を經營せんとするも紛議を增すを豫へたると、今後ソ聯になんら經濟的政治的利益を齎さざるべきことを考慮したる結果なりと思考す、且つ北鐵はロシヤ帝國が[illegible]略の具にして、ソ聯の理想と遠きものあるに鑑み、この際大局より見て正當な滿洲國側提議を受諾し本件の急速な解決に努力されんことを望む

最後にソ聯は今日の反駁中北鐵の所有權の主張を今なほ撤回せられざるが、滿洲國としては斯様なる主張には斷じて同意し難きを茲に言明す

重光次官滿洲國代表招待

重光外務次官は、十二日正午次官々邸に丁公使を除く滿洲國各代表を招いて午餐會を催した（寫眞は向つて右より島津、谷局長、大橋次長、重光次官、北鐵部長、天野課長、東亞局長の諸氏）

世界經濟會議 二十七日から休會
最高幹部會で決定す

【ロンドン十四日聯合】經濟會議最高幹部會は十四日開會いよいよ來る二十七日本會議を開き、同日をもつて休會に入るに決定した旨、本日事務局より公式に發表された

銀價改善委員會 一頓挫

【ロンドン十三日電通】經濟會議行詰りの中に銀價改善協議は漸く進捗を見せ十四日の小委員會で支那、スペイン、印度の三銀保有國の銀の每年の賣出せ等の決定を見ればアメリカ、カナダ、メキシコ、ペルー、ボリヴイアの五銀産國及び支那、スペイン、印度の三銀保有國計八ヶ國の銀價引上げ協定は成立の運びとなるに至つたが、金本位維持國側は通貨安定協定不成立となつた以上經濟會議の他の事業も阻止すべきものなりとの決意を固め、假然十三日の銀小委員會で銀價引上げ協定阻止の行動に出でたゝめ、十四日會議の豫定の銀小委員會は已むなく十七日迄延期されることになり、茲に一頓挫を來した

馮軍の行動に 我方嚴重抗議
情況如何で適當處置

【東京電報】陸軍ではチヤハルカ面における馮玉祥軍の行動を嚴重監視してゐたが、多倫は遂に方振武軍のために占領され李守信軍は撤退したとの報あり、馮軍の行動は明らかに停戰協定の精神に背反するので、わが北平駐在武官柴山中佐は十三日馮玉祥軍の代表と會見嚴重抗議し

關東軍は今後の情況によつては適當の處置をとることあるべくその場合の責任は全然支那側にあることを通告、これと同時に何應欽に對しても同樣嚴重抗議をなした

支那最高會議 武力解決々定

【南京十四日電通】國民政府では十四日午前九時より最高會議を開き馮玉祥、石友三問題につき協議の結果、停戰協定を蹂躪し國民政府を危地に陷れんとする馮の赤化運動は斷然たるものあり、政治的解決は絕望なりとして從來の微溫的態度を捨て、北平軍事分會に對し武力に依る急速解決を命ずるに決した

昨日の閣議
思想對策、交通審議會 京大問題等の諸重要案上程

【東京電報】十四日の定例閣議は午前十時二十分首相官邸に開會、高橋藏相病氣の外各閣僚出席、先づ荒木陸相より提議し內閣で研究中の交通審議會案を審議の上別項の如く決定、次いで思想對策委員會の中間報告を堀切衞長よりなし

一、日本歷史を重んずるに就ては鳩山、小山、南、荒木各相より

一、凡ゆる方法を講ぜられたい

一、日本精神の發揚に力を盡し殊に青年團體に對しこれが徹底的訓育方法を講ぜられたい

一、國家補習教育、青年訓練に努力されたい

一、高等學校生徒減少につき善處なきを期せられたい

等の意見開陳あり、次いで京大問題につき

政府は既定方針で進み後退の措置なきを期し合法思想部問題も已むを得ないといふに意見一致を見た、次いで中島商相より紀元二千六百年記念開催につき提議したいと希望し小山法相より某事件につき報告あり午後零時十分散會した

思想對策委員會の中間報告

【東京電報】十四日の閣議に於て堀切衞長のなした思想對策委員會の中間報告左の如し

思想對策は大別して三つとなす即ち一は思想善導、二は思想取締方策、三は社會政策方策、これらは何れも從來屢々唱道實行せられたる所なるも現下の情勢に鑑み、更に有效適切な方策を講ずること緊要なり

教育宗教に關する具體的方策案

一、高等教育を改善すること

二、師範教育及初等教育を改善すること

三、宗教を重視すること

四、私立學校に對する行政監督を强化すること

五、試驗制度を改善すること

六、社會教育を振興すること

七、教育を實際化すること

八、資力乏しく素質優秀な子弟に對し教育を受くる機會を得せしむること

九、國家有用の材に對してはその經歷、地位如何に關せず之を優遇し援助を加へ助長すること

十、宗教を進作し宗教家の奮正を促がしその活動を積極的ならしむること

京大問題 既定方針は枉げぬ 各閣僚同意

【東京電報】十四日の定例閣議で鳩山文相は京大問題の今後の措置につき左の報告をなし閣僚の同意を得た

殘る京大法學部教授八名其の他助教授、講師等の首分たる『文部當局は大學における自治を破つたものとしての自治擁立のための運動を續けようといふことは誤つた議論に出發して居る、瀧川教授の處分は何等大學の自治とは關係ない、今後の措置は如何なる結果に到達するも文部當局は既定方針を一歩も枉げることは出來ぬ

決定の『交通審議會要項』

【東京電報】十四日の閣議で決定した交通審議會要項左の如し

一、目的 交通に關する連絡、統制上の重要事項を諮問に應じ審議す

一、構成 內閣總理大臣を會長とし委員の總數は十二名とし鐵道、內務、大藏、遞信、拓務、陸軍、海軍の七省次官、內閣書記官長、法制局長官を以て之れに充つる外五名を民間より任命する

一、本會に幹事若干を置き幹事は右七省の次官、內閣書記官長なほ七月下旬までに委員を任命し第一回會議を開く豫定である

共產運動防衛 共同戰線問題 我國も參加か

【東京電報】小山法相は十四日の定例閣議で英國の提案による共產運動防衛共同戰線結成の件に付き各國の意向を述べ決定を要したが、各閣僚は參加するか否か決定するに至らなかつたものらしいが司法當局で方法を調査することになり、この結果或は我が國もこれに參加するものでないかと見られてゐる

共產黨防備の 起りと組織

【東京電報】小山法相から十四日の閣議に報告があつた共產黨運動に對する國際的防衛運動と云ふのは數年前ゼネヴアに設置された第三インターナショナル中央事務所主任より提案された共產黨運動に對し、我が國にもその運動の勸誘があつたもので、右反共產黨運動は全く秘密主義になつてゐる關係から如何なる國がこれに加入してゐるかも判明しない、併し大抵の國が加入してゐる模樣であるから我が國としても[illegible]に議し、積極的に調査實行方法を進めつゝある關係上、民間に於て反共產黨運動を國際的になすことは洵に時宜を得たものであるので右の運動が今後正式に起る場合を豫想して外務、內務、司法の各省でもこれに適當する援助をなす方針で今後の處置につき司法省に於て考究中のものである

法相首相と協議

【東京電報】小山法相は閣議散會後直ちに齋藤首相と會見、ゼネヴアより提議し來れる共產黨運動防共同防衛に加入の件に就き協議した

閣議決定事項

【東京電報】十四日の閣議で左の人事を決定した

群馬縣知事　金澤　正雄

敍高等官一等

門野顧問焦る
日印新取極めは此際至急を要す

【ロンドン十三日聯合】日英、日印等民間會議會の開催に關しロンドンにあつて種々斡旋しつゝある門野顧問は、英國側の態度が煮え切らず容易に會議が開催の運びに至らないので、大いに焦慮してゐる、十三日英人記者に左の如く語つた

日印交涉は今なほ[illegible]してゐるが、印度が新たに賦課した七割五分の新關稅は日本の對印貿易を禁止するに等しいものであるから、民間協議會でも話を進め出來得る限り速に新取極めをなすことがこの際是非必要である若し新取極めが出來なければ日本の對印貿易は絕滅の他なく、その結果は日印兩國にとり不幸なる事態を惹起するやも計られぬ

聯盟支那管理 機構を强化か

【東京電報】十四日その筋に達せる情報によれば、宋子文はいよいよ十九日乘船一路歸國の途につくが、宋のフランス出發に先だちパリに國際聯盟支那援助特別委員會を開催し、ライヒマンはじめ聯盟內の支那關係委員全部を網羅し宋子文も出席の上、支那內政立直しの根本方策に關する協議を行ふことゝなつたが、その議題は大體次の如きものでこれにより聯盟の支那管理の機構を强化せんとする意圖が極めて明瞭なるものがあると

一、支那へ派遣すべき專門技術官の任命

一、支那と聯盟との聯絡關係

一、支那と聯盟の協力方式

一、聯盟委員の支那における任務遂行に關する經過報告

經濟不侵略案 體よく葬らる
經濟通商委員會（十三日午後）

【ロンドン十三日電通】十三日午後經濟通商委員會は、國際公共事業計畫案討議後蘇聯提案の經濟不侵略條約案の討議に入り、ソヴエート代表メジローク氏は我が經濟不侵略案を受諾されんことを望む、何となれば世界の一個所に經濟戰爭が起れば必らず各地方に波及することを知らねばならぬと述べて提案を說明し、次いでアイルランド代表コンノリー氏は右提案を支持したのち、巧妙に機會を捉へてイギリスのアイルランドに對する差別關稅の攻擊を開始したので、議長席にあつたオランダ代表コーリン氏はこれに中止を命じ、其の後蘇聯代表メジローク氏は更に第二回演說を開始し、アメリカと名指しはしなかつたが我が國には消費の增加を伴はぬ生產の增加あり、聽て新しき經濟侵略を齎しはせぬかと憂慮されて居ると述べた、然し委員會は蘇聯の提案を商業政策委員會に附託し無期延期することにして體よく葬つた

岩佐司令官歸任

朝鮮憲兵隊司令官岩佐少將は咸興憲兵隊視察の爲め出張中の處、十四日午前六時卅五分京城驛着歸任した

羅津港修築 第一期計畫概要
認可次第滿鐵で着工
本年は先づ基礎工事

日本海の關港として華やかに登場した北鮮羅津港の修築計畫に就いては、經營の衝に當る滿鐵が、鐵道技師を第一線に派し、昨秋來根本的調査と實測を基礎として遺憾なきデザインの作成に當つて來たが、飽までも大事を踏む議論では、總督府は勿論、軍部筋からも充分意見を徵して國家百年の大計に遺りなきを期し、その間一部設計の變更をなす一方、實施設計提出期間の延長を行ひ、萬全無缺の修築案把握に努力を續けてゐたが、漸く第一期計畫五ヶ年案が完成したので六月三十日附を以て滿鐵北鮮經由總督府に提出し、一兩日前本府に到着した、總督府では既に案の內容を詳細してゐるので、成るべく早く施工認可指令を發する意向らしく、提出實施設計の概要は埠頭三本（三百米二本、五百米一本）總延長千二百米の北寄りに工事用の船溜を設ける外浚渫工事を行はんとするものである、認可あり次第滿鐵では直ちに本格的着工すべく準備を進めてゐるが、本年は防波工事の設備、石取場の施設、岸壁の基礎工事等が主要工事となり本工事は明春からとなる見込みである、なほ滿鐵では直營とせず請負工事とする模樣である

官界異動 近く相當範圍の

農務課及び外事課に各一名づゝ事務官の增員を見ることになつた結果、近く夫々任命されるが、これを機會に總督府及び地方廳に亘つて可成りの異動あるものと見られてゐる、更に中央金庫の出現により古參事務官から理事官に拔かれることも動かぬところとみられるので之に伴ひ郡守級にも若干の異動を免れず半島官界には久しぶりの人事刷新期が近づいた觀がある

朝鮮の稅制整理 愈よ斷行の方針
林財務局長が近く東上
中央當局と折衝する

朝鮮の稅制整理は、地稅を目的とする內地の稅制とは趣旨を異にし、稅の體系を確立して負擔の公平を期するにあるため、內地の稅制改正を要求するとしても、朝鮮は全然別個に之を斷行する必要あり、とする總督府の根本方針がいよいよ確定したので、林財務局長は近く東上中央當局に折衝、協力方を求めることになつた、整理方針は適に稅制調査會の手で調査された資料に基き、個人所得稅の創設を第一義とするもので、國稅としては補遺的調査をなすに過ぎぬが地方稅にあつては戶稅、家屋稅、學校組合費、學校費、少額地稅等國稅の改正に伴ひ影響ある各種稅制につき調査を遂ぐる必要ある爲め、明年度豫算に調査費として三萬圓を要求する意向である而して一方國稅の改正は到底九年度早々とは行きかねるが、せいぜい馬力をかけて明年七月より實施せんとする意向であり、地方稅は更に六ヶ月遲れて昭和十年度初頭より實施すべく大體方針を定めてゐる、之れによつて多年の懸案たりし稅制整理もいよいよ本格的に一路斷行に邁進することになつたわけである

出版物取締の 完備を目指して
來年度豫算に所要經費要求
先づ南の玄關釜山から

思想對策上の纏ともいふべき出版物の取締に就いては今後一層取締を加ふる傾向にあるので、本府圖書課では內地と呼應して朝鮮の各關門における取締を完璧ならしむることを急務とし、現在の手不足による遺憾を補ふため第一期計畫として先づ南の玄關釜山の檢閱を充實すべく慶南警察部の檢閱係を擴充し、高等課と分離して檢閱課を獨立せしめんとする意向あり、明年度豫算に所要經費を要求することになつた、即ち現在幹部一名、警部補一名、巡査部長一名の三名配任に過ぎず、稅關事務所を間借りして晝夜にわたり二百四五十種に及ぶ多くの新聞雜誌、書籍等を檢閱する大仕事をこの少數人員で負擔するは非常な無理が伴ふので、少くとも二部制とし、人員を倍加する必要ありとされてゐる、更に第二期計畫としては京城、平北、咸南北等國境と共に平北にも獨立機關を設くるの必要があり、茲二、三年內に半島出版警察の面目を一新せしめんとする計畫である

海事金融の 特殊銀行設置案
資本金は三千萬圓

【東京電報】我が海運造船業確立のためには海事金融に關する特殊銀行設立が必要とて船舶改善協會、日本船主協會及造船聯合會は聯合して過般來政府當路に對し、法律案並に豫算案を政府案として提出の實現を要望しつゝあつたが、十四日その要綱が發表された、それによると同銀行は資本金三千萬圓（第一回四分の一拂込）の株式組織による所謂特殊銀行であつて、開業後五年間は株主配當に政府の補給を受け、拂込資本金の十倍を限度に政府保證の下に債券を發行せんとするものである

連絡電話 東京側でもよく聞えた

【東京支社特電】東京京城間の直通電話開通式が完成したので十四日午前十一時半から丸之內中央電話局樓上において、南遞相、永井拓相其他關係官民四百餘名出席盛大な通話開通式が擧行された、まづ般水東京遞信局長代理の開會の辭についで、大山工務局長の工事概況の說明ありたる後、南、永井兩相と朝鮮側宇垣總督、牛塚東京市長と井上京城府尹、其他引續き諸名士の祝辭交換があつたが京城より發せられた宇垣總督を始め井上、賀田兩氏の聲も各人の前に用意されたレシーバーを通じてハッキリと參列者各部の耳に達し、何れも市內と殆ど變らない程度で、參列者は何れも今更作ら文明の恩澤をよろこびつゝ式を閉ぢた、十五日からは一般の通話が開始され、內鮮通信上一大飛躍が齎らされるわけで、利用者も相當多數に上らうと東京遞信局では云つてゐる

報告案の 起草完了
商業分科起草委員會で

【ロンドン十四日電通】經濟委員會商業分科委員會の起草委員會は通貨安定の成立不能の報告案の起草を完了したが、右によれば各國政府に對し、關稅及び輸入制限に再び考慮することを勸告する件を包含せるもので、起草委員會は十四日正午之を可決採擇した、因つて本報告案は經濟會議總會に提出されると共に商業政策分科委員會に提出の筈

比例代表制審議 小委員會顏觸

【東京電報】來る十九日午後一時より首相官邸に於て小委員會を開き比例代表制に關する審議を行ふこととなつたが同小委員會出席の十名の顏觸れは左の如く決定した

前田米藏、山崎達之輔、松本忠夫、黑田長和、森口繁治、水野錬太郎、清水澄、齋藤隆夫、熊谷直太、安部磯雄

川島軍司令官 平壤部隊聯合の 防護演習檢閱

川島軍司令官は矢野參謀以下各幕僚を伴ひ十七日午前八時四十分京城驛發、平壤に向ひ平壤部隊の防護演習を廿一日まで四日間に亘つて實施し、二十一日午後八時廿五分京城驛着歸城する、檢閱を受くる平壤各部隊は步兵旅團、步兵隊、飛行隊、高射砲隊等で、各部隊合同の防護演習を遂行し勝尾旅團長これが指揮に當る

軍縮國防委員會 九月末迄休會

【東京電報】佐藤大使より十四日外務省着電によると、軍縮會議國防委員會は九月末まで休會になつたと

田町九大教授入城

九州大學田町教授は、朝鮮の農業及び土木事業見學を目的とする學生五名を引率して十三日夜入城、十五日朝京城發、延安、海州、信川、猪島等を視察、各水利組合の隧道、防水池等を入念に觀る筈で二十三日京城歸還の途に就く豫定

宋子文ローマへ

【東京電報】在ローマ松島大使十二日發電によれば國際經濟會議支那代表宋子文は十一日パリよりローマに到着した、驛頭にはイタリー政府より大臣、外務兩次官の外折柄ローマ滯在中の張學良も出迎へた

人

◇福岡市銀行支店長團　佐山氏外十名は十五日午後五時釜山着列車で入城、朝鮮ホテルに一泊、十六日夜大邱へ、十七日大邱、慶州を視察の上釜山經由歸福の筈

天地玄黃

息が絕えかけたり、息吹きかへしたり彼の生殺しの經濟會議 ◇ 辯士演說中止、無產黨の演說會かと思つたら、經濟會議での出來事、萬事端役が出るやうになつてはネ ◇ 總督府局中止に大敵、要らないといつても政務秘書に黃泉の國から一直線に黃泉の國へ行く人のこと ◇ けふからいよいよ京城東京間の電話開通、一番先に東京と三圓七十五錢で話をするのは誰

祝 九千號

朝鮮土木建築協會

京城府旭町一ノ六三 (電話本局七三五・一〇八三番)

社説　不駐兵區域の重大性

所謂大連會議は、終始日支代表の懇談的折衝によつて、豫期の目的を達したものゝ如く、之により去る五月三十一日の停戰協定に基く細部の協定が出來上つた模樣である。從つて今後滿支國境の治安が確保せらるゝ譯である。滿支國境の治安が維持せらるれば、滿洲國はしばらく論せずとして、少くとも日支外交が望ましい軌道の上に乘つて來たと觀てよい。今後は、日支双方がその軌道上を前進することによつて、漸次に緊密な關係が加はるのである。而して日支外交の好轉に伴ふて、滿洲國問題は案外容易に解決せらるゝのである。

◇

長城線に沿ふ關内十數縣が不駐兵區域として滿支國境を形成しているのであつて、日支双方が誠意を以て大連會議の協定を遵守する限り、その治安は毫末も動かぬのである。何人の手を以てしても、如何なる勢力が侵入し來るとも、微動だにするものではない。然し日支の何れかゞ誠意を缺くところあれば、立所に不駐兵區域は匪賊の巢窟と化し、北支一帶は再び戰亂の地と化すことは明らかである。誠意の有無はたとへ紙一枚の差にもせよ、それが直ちに滿支國境に影響するのであつて、その危險性が大きいと言はなければならぬ。大連會議の經過が重視せらるゝ理由は茲にあり、又不駐兵區域の重要性が此點にかゝつてゐるのである。

◇

日支の何れかに不用意の點があれば、停戰協定はぶち壞しである。不駐兵區域の治安も何もあつたものではない。有るか無きかの英國の北支艦隊すらも眞向ふから物を言ひ出すだらうし、蘇聯あたりからまで面倒臭い御節介をなして來るであらう。その他に支那自體の內輪揉めが勃發するであらう危險も考へなければならぬ。この點合北支政權の代表者と我方が確りと手を握り合つてさへ居れば、何物の乘ずる間隙も北支にないのである。

◇

誠意の有無を、吾らは懸念しすぎるやうであるが、滿洲事件或は上海事件の停戰協定に鑑みても然如たり得ぬのである。しかも支那は未だ滿洲國を承認してゐない。然るに停戰協定による不駐兵區域は、滿洲國と支那との國境である。從つてこの國境に於て折衝するのは、支那の官吏或は支那の人民であり、一方は滿洲國の官吏或は滿洲國の人民である。双方の意識が茲になければ幸であるが、萬一にも誤解し合ふやうなことがあれば如何なる結果を生むか、又不駐兵區域の市井に些細な事故が起らぬとは斷言出來ぬ。些細な事件より延いて決する例が少くない。不駐兵區域の重大性の前には斯樣なことも惱みに乘り去ることが出來ないのである。

◇

承認せざる國の官吏と人民とを相手とする支那側にも惱みはあらうが辛抱して貰はねばならぬ。滿洲國側も支那側の苦衷を察して決して摸擬の摸倣があつてはならぬ。この微妙な國境の治安維持に關しては關東軍特に北支駐屯軍の責任も重大である。吾らは停戰協定が日支外交の一の楷梯であり之を基礎として望ましい實果を擧げんことを思惟し又希望するが故に不駐兵區域の重大性を信ずるのである。

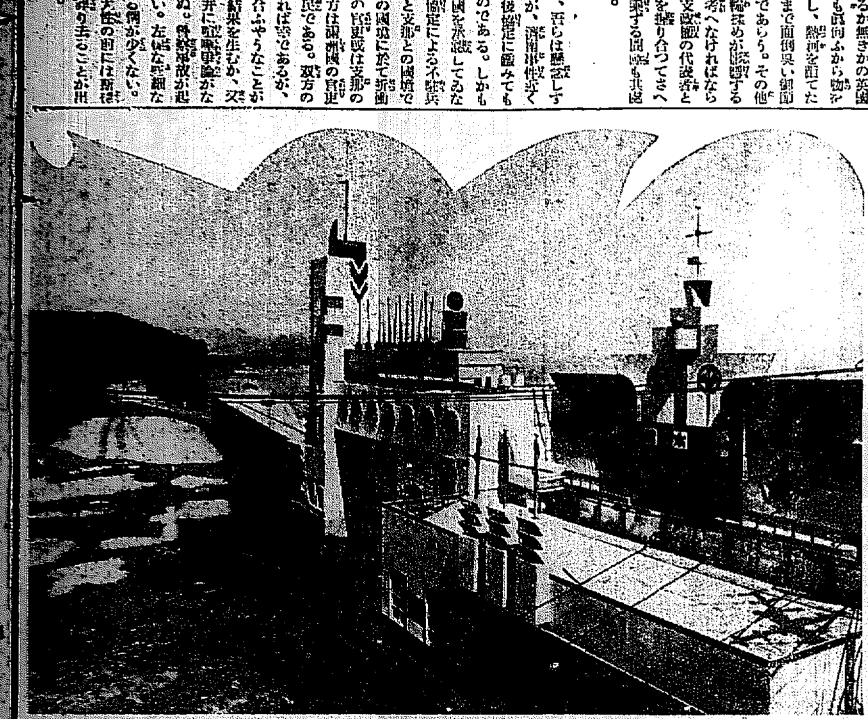

元山府外沿海十一郡聯合水産共進會

今日から元山にて開會

興亞と期待との渦巻く中に咸鏡南道元山府外沿岸十一郡聯合水産共進會は、吾等の潮水日本海の黒潮南流がノックする三十九里ヶ濱の海の幸を充めて、愈よ今日十五日より元山府春日町埋立地において開會される、出品點數實に三千五百餘點、さながら水産王國咸南のけんらんたる一大繪巻物だ、此の日午前十時より本府其他多數の朝野貴顯紳士臨席の下に開會式を擧行し午後三時より一般觀覽に供することになつてゐるが、共進會は本館、參考館、水族館、即賣館、演藝館等に分れ第一部は第一類漁獲品第二類魚干品第三類鹽藏品、第二部は第五類鮮味品第六類加工品第七類海藻類第八類肥料第九類魚油第十類製造及沃度、第三部は第十一類漁船製造漁撈設備漁具及材料、第四部は第十二類藥品第十三類藥業成績を陳列、部外參考館には水産に關係ある有らゆる資料を陳列、水族館には咸南産淡水及び鹹水魚族が生きた生活標本を示してゐる。外海境に隣接するのであつて、その他坊主のあざらしと大鯨が人氣を呼ぶであらう。演藝館の本社選定當選獻金剛山小唄の舞踊は、最も人氣に投ずるであらう。此の外子供射的の球拾ひも共進館の賑ひを一層盛んにするに相違ない。館外は見せ物賣店で共進會氣分が横溢してゐる

會長の祝辭

本道水産業は近年長足の進歩を遂げ年額一千萬圓を超えた、之を始政當時の年額百九十萬圓と比較すると實に隔世の感がある、顧に大正十一年第一回水産品評會を元山府で開催した當時の實績を展示し、爾後僅に十年有一年を閲し、此間新に機船漁業の發祥並に鰯漁業の創始並勃興しきものあり、且又製造加工業の進歩及び各種水産團體の設立等各種の施設漸く成り、本道沿海は富に又鮮南流の洗ふ所で、魚類の回游に便にして、海岸線の延長百三十九里、到る處好漁場に富み、將來更に漁法の改良製造加工の利用並に販路開拓等適當な施設をなさば、河海の利益得取すべきものの尚ほ頗る多大なるものあるを信ずる。こゝに於て本共進會を開催し各種水産物及び漁具漁網等を陳列し、且つ內地及び鮮內道外より多數有益な參考品の出陳を求めて相互補知の用に供し以つて當業者を奬勵し其の研究に資すると共に新滿洲國の需要を喚起するの機會を得て販路開拓の資に供するは斯業更生の捷徑であらうと思ふ。卓く此時勢に順應し、人心を作興し經營施設方針に適應して有終の美を納めんとする多年の希望を實現したに外ならぬ。幸ひ內外各方面の熱烈なる贊同あり關係役職員の獻身的努力と協贊會の深厚なる援助に依り、本日開會を見るに至れるは洵に欣幸に堪へざる處である。然りと雖も時局も未だ回復を見ず經濟の貧弱に制られ、爲めに設備の完全を期し難く計畫も亦尚考慮の餘地なしとせざるも一端の下能く本道水産業の眞價を展示し、斯業興隆の前提を爲し得たりとせば本共の目的を達して遺憾なしと思ふ。冀くば水産當業者は克く本會の趣旨を諒とし、其の智識に鑑み倍々奮勵努力して斯業改善の實を擧げ、以て天與の資源を開拓し無盡の富源を培ひ國富の増進を圖らんことを切望す

主催十一郡代表の祝辭

共進會副會長主催十一郡代表德源郡守李商植氏の祝辭

本道海岸線は延長七十七里であつて、沿海は寒暖兩潮の流れを有し兩性魚族の棲息に最も適して居る。從つて沿海一府十一郡の水産業者戸數は、凡一萬三千戸人口六萬人を算し、年々の漁獲高に於ても五萬圓を突破せんとして居る殊に近年漁撈方面の發達は著しいものがあり、機械船に於ても小型より漸次大型の朝鮮型漁船の改良は勿論、將來益々船の建造に進みつゝある狀態で更に製造方面にあつても正南特有の明太魚乾を初めとし凡ゆる魚類の鹽乾物は其の鹽藏鰊漁油、明太肝油の製造等當局の指導と相俟つて長足の進歩を遂げつゝある折柄、鰯漁の建設に依り其の販路も益々擴張せられんとする今日、水産共進會が開催せられたことは、將來斯業の飛躍的な發展を期すると共に、現在痛感せる漁村をして經濟的更生を計るにかても其の貢献する處極めて大なるものと信ずる次第である。私は郡部十一郡を代表して所感を述べ祝辭とする次第である

（寫眞は李郡守）

咸南百卌九里ヶ濱の　群來波ドンと突きや　男度胸に咲いた黄金の花一千萬圓

本道は日本海に面し沿岸は東北より西南に延び北緯四十度二十九分より三十九度九分に至る間、東經百二十九度二分より百二十七度二十二分に亘り、西方に深く灣入せるにより、海岸線長大にして其の沖合は比較的遠淺の部分多く、百尋線以內の海床頗る廣闊なる上、沿海は一帶に北より南下するリマン海流と南より北進し來る對馬海流とに洗はれるから、寒暖兩性の水族の分布頗る濃厚で、殆んど無盡の漁利を包藏し、且潮汐干滿の差僅少にて、港灣設備なるを以て漁業の便大なるのみならず、沿岸は其の延長百三十九里十一町の長きに亘り北より南に至るに從ひ漸次凹凸し此間砂濱巖礁の點綴せる幾多の半島岬灣相交り、加ふるに大小四十有七箇の島嶼散在して好個の錨地及び漁場を形成せる等、水産上の天恵に富んでゐるが斯業者は概して知識の程度低く、沿岸漁業を墨守するばかりで經濟狀態極めて幼稚である從て本道に於ける漁獲高何れも始政當時明治四十四年頃に於ては漁獲高百萬圓內外、製造高五、六十萬圓に過ぎなかつたが總督府始政後斯業に對する、改良奬勵施設は時勢の進運と相俟つて漸次漁業製造業の勃興進歩と、生産額の増加を來し、漁業年々長足の進展を遂げ、最近に於ては四百五十萬の漁利と四百餘萬圓の製造高即ち約一千萬圓の水産額を示すに至つた

臨海府郡及其漁獲高

本道は海岸線長大なるにより管內二府十六郡の內海に瀕せざるは僅に一府六郡のみなるが、此の六郡中にありても高原郡の如きは河川漁業上看過すべからざる重要郡なるを以て水産上より見るときは一個の漁業地として臨海府郡中に算するの價値がある。故に本道にかける水産府郡は一府十一郡と稱すべく、而して各府郡中海岸線の最も長大なるは永興郡にして二十七里餘に達し元山府は最短にて僅か一里十九町に過ぎず又其の漁獲高の多寡より見るときは元山府は年額百二十八萬圓にて本道全産の四分の一以上を占め、北靑郡第二位にて百二十萬圓、次で利原咸興八十萬圓、高原は五十萬圓以上にして德源、端川、永興、文川、定平、安邊、高原の順序となれり

【寫眞説明】南北前後して巨船岸壁へ　咸北清津港は今春ちた丸を初めて岸壁に横着けした、寫眞は同船が正に處女岸壁に船腹をすり寄せんとするところ、圓內は一萬五千噸の防波堤用ケイソン進水の壯觀、南鮮にあつては群山港竣工して今夏七月九日大東丸、櫻島丸、順吉丸の三隻が見事岸壁に横着けされた、寫眞は其鮮かな着船ぶりと同港修築に用ひられた大ポンツーンの進水狀況です

防波堤の骨　ケーソン物語

清津港では千五百噸級の大怪物を使つた

◇…千五百トンもあらうといふ一大鐵筋コンクリートの立體的大塊が、海面に浮浮したヘットの上を滑走して碧海に突入する。忽ち起る小山の怒濤だ、如何にも男性的な見モノは函塊の進水である、壁の朝などこの壯觀を見るのは角力やボクシングの比でなく、胸のすくこと夥しい

◇…朝鮮でこのケイソンを最初に用ひたのは元山港であるが、たつた四百噸そこ〳〵のものであつた、その後清津の防波堤に千五百噸級の大物を作つたもので、驚人の無い清津港はヂカに日本海の荒波を受ける關係上生やさしい防波堤ではとても抵抗力が堪へないからである

◇…何しろ一個のケイソンが實費で約四萬圓、これはセメントと鐵筋と砂利と砂と勞銀と合算した値段である、それがお行儀よく海底の基礎工事の上に乘つかつて、幾つも〳〵じゆず繋ぎに並ぶと防波堤の骨が出來上るのである

◇…ケーソン＝函塊の濫觴は和蘭で、ロッテルダムの港灣修築に試みられたのが最初である、明治中葉我國に初めて之を用ひ神戸港三菱倉庫の高濱岸壁に最初の函塊を沈めた、朝鮮では元山に次いで清津が大型ケーソンを造つた、群山のは大ポンツーンでケーソンにふれはずつと小型である

港灣技術の神樣横井さんと　海のホテルを語る

朝鮮港灣にもう五千萬圓程使つた

記者＝朝鮮の港、海のホテルの話を聞かして下さい

技師＝どんなことから話せば良いかね

記者＝先づ概念的な所謂から聞ひたいんですが……

技師＝先づ朝鮮の港を色分けすれば十一の開港場と二十三、四の指定港と五十八の地方港があります開港場の施設は設以來グン〳〵力を入れて、殆く天然の姿そのまゝだつたのが漸く一わたり人工を施して、港の形態を整へたところですが、これからはおひ〳〵必要に應じて擴大充實を圖ることが豫定された問題ですね、そして一方漁港の修築も決して忽緒にならぬ大仕事ですよ、何しろ漁港として手を加へねばならぬのがザッと三百ヶ所もあるんですからね

記者＝では朝鮮の今後の築港は既設港の擴充と漁港の修築にあるわけですね……

技師＝さうです、今までに一番多くの金（港灣だけに千二百十五萬圓）をかけた釜山ですら爆發物等の危險物を取扱ふ特別の地域がないわけですからね、これからが相當仕事ですよ、漁港では特に西鮮の島の港に手を入れる必要がありますね、さうすれば避難港もウンと殖やさうと思ひます

記者＝東西海岸の干滿と築港の關係はどうですか

技師＝朝鮮は特にそれが甚しいです、仁川を中心として西海岸一帶は干滿の差驚くべきものがありますが、すなはち仁川が三十一尺五寸、それに一番少い清津で三寸か、干潮時には港が數町の彼方に海底が退却して廣大な干潟が出現します、こゝから南へ北へ漸次その差ゆるく新義州で二十尺大連で十四尺、木浦で十四尺を示してゐます、一方袋の中の日本海に面した東海岸は普通一尺五寸、多くて二尺、波に曝された海岸では殆んど眼に見えませんね、南鮮地方はこの中間を行くわけですから朝鮮の海岸は西南東の三系統に分けられ港灣の修築も勢ひ三系統を必要とすることになつてゐます、仁川の港はドック式とも言ひ、閘門式とも言ひます、鎭南浦も之に似寄つた閘門式ですが之は河港です、どちらも西海岸特有の港であり、防波堤の不要な代りに特殊施設が必要だから相當金を喰つてゐるし、築費も八百萬圓を計上して築港をやつてゐる

ます、東海岸の方は之とは正反對に砂濱海岸が多く島が少く殆人に乏しい、海の聯合が全然前で眼と呑の相當ある、怪獸性は概して安上りであるが、必ずつきもの〻防波堤に巨費を呑まれるので結局どちらもどうとも經濟論が立ち難い、南鮮地方は溺人、島嶼の數も多いので多島海の名にふさはしいが南の干潮からみれば東西兩岸の中を行き、築港も中間性のものが生れることに運命づけられてゐる

記者＝河港として鎭南浦の外にドコがありますか

技師＝南には群山があり、北には新義州があるが群山と鎭南浦は何れも河口から七、八哩上流に遡られた港で、この點良く似てゐる、歐州には河港は珍らしくもないが日本內地には見られず朝鮮に來て初めて河口のあることを知るわけで日本を代表する河港は朝鮮にありと言へる

記者＝十一の開港場のうちで、その價値を失つたものはありませんか、又近く開港を必要とする港は

技師＝龍岩浦などは係りパッとしませんね、と言つて開港指定を取消すわけにも行くまいが…新たに開港を必要とするのは羅津港でせうね、これは早晩開港せねばなりませんよ

記者＝港の贈り物として羅津などは特殊なものでせうが、この外に若松のやうな良港は朝鮮にありますか

技師＝咸南には新浦の興南港がありますね、これは約二百萬圓を投じて朝窒肥料が作つたものです、羅津は南鮮が國家に代行するものですが、理論的には港灣を無料に貸付して經營させるわけで、興南と同質のものです

記者＝朝鮮の港灣に今まで投じた金は

技師＝左樣、ざつと五千萬圓ですね最も多いのは釜山の千二百餘萬圓でせう、この外興南は今言つた三百萬圓、羅津は第一期で築港だけに三年に亘つて三千五、六百萬圓を投下しようといふのだから素晴しいものですよ

浴衣がけ

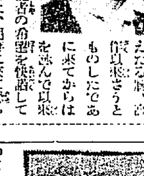

わたしや師團の岡山育ち米のなる木はまだ知らぬ…ことほど左樣に樸樸を謳はれた岡山縣は歌川のほとりに生ひ立つた歌人、歌田米二が今井田總監のペンネームです、境に入つて冴えたる候、宮候時代の處女作以來さうとう名句をものしたであらうが、朝鮮に來てからは眞紅の唐辛子を詠んで以來ふつつり消息を斷つてゐたが、けふは總督の希望を快諾して即座とてし左の二句を走り書きして與れた、朝鮮に來て恐らく最初の御披露であらう

夕月や
暮るゝにおそき栗の花

梅雨明れや
齒朶いたく伸びてあり

夕刊後市況

仁川期米引

	當	中	先
六間	[illegible]	[illegible]	[illegible]
七間	—	—	[illegible]

各地期米引

釜山	一九、九〇	大邱	一九、五〇
群山	一九、元	木浦	一九、五〇
鎭南浦	[illegible]	下關	[illegible]
名古屋	[illegible]	金澤	[illegible]
熊本	[illegible]		

大株短期引跡

▲大阪最終配當〇一錢（五丁安）

大新	一一三、七〇	（五〇高）
鐘新	一〇五、四〇	（不變）
日産	八二、七〇	（三〇安）
東新	一九一、四〇	（六〇高）

東京短期引跡

東新　一九一、三〇　四八、〇、七

横濱生糸引

當　九四〇　先　九一〇

翼なき鳥　【51】

川路柳虹作　岩本正二畫

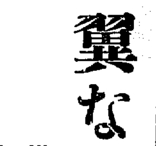

争議（二）

平井が出て行つてからしばらくして藤子はやつと床を上げた。醜を洗つて手鏡を出して髮をなほした。彼女は小さな鏡にうつる自分の顏をじつと見た、處女を失つた自分——といふより、新しく男のものになつた自分の顏に何か變つたものでも現れてはゐないかといふ感じがした。がそんな子供らしい考へをする自分を次の瞬間には可笑しく感じ出した。そこに映つてゐるものは瞼の少しはれぼつたいいつも通りの自分の顏にすぎなかつた。たゞ彼女にとつては平井が陶醉するほどの嬉しさも何もなく胸にうけた少しの苦痛と、何か秘めたいやうな恐怖がどこかに殘つてゐるだけであるが、それずら留にとめるほどでなく、むしろ晴やかな氣もちの上の安らかさとでもいふようなものがあるのを感じた。彼女は輝く朝の屋根、屋根の光を見乍ら街上の人となつた自分にヒーロイックな感じを覺えた、

彼女も着ものを着かへ外に出た。いつもゆく公衆食堂で十錢の朝食をとつた。はじめてそこへ入つた時には生れて始めて變な氣持ちがした。そしてこの食堂はこの邊では一番高等の部類だと平井に聞かされてから世の中には十錢といふお金でもいかに貴いものであるかとまざ〳〵感じさせられたのであつた。

市電に近いところなので市電の從業員が溜出ゐる。それに下級サラリーマンらしいのが大半である、小學校の勞働者や女づれも少しはゐるが、朝は彼女がゆくより早く出勤するもの〻多いせゐであらう晩飯の時にはよく見かける女事務員のやうな姿は見られなかつた。

市電の從業員はよりよりに罷業問題の噂について話してゐるのを彼女は聞くともなしに聞いた。

『青山が、もう怠業をやり出したぜ』

『車掌もやるつてこつた』

『いゝ加減にこつちも決戰したらよかりさうなものなのにな』

そんな言葉がと切れと切れに聞えた。平井から聞かされた『今日か明日か決裂か解決の境ひ目だ』といふ言葉も思ひ當つた。彼女は食堂を出るとすぐ新聞を買つた。三面には、三段抜で『東亞不穩』の文字が見えた。それによると會社も從業員側もどちらも強硬だから罷業は免れないだらうといふやうな記事が記されてゐた。東亞の秘動本部に活躍する幹部Sが會社幹部からも非常な注目をもつて見られてゐることも記されてあつた。會社では既に社員に禁足を云ひ渡し事あればすぐ非常行動を行つて社員が總出で運轉にも當る戰鬪準備も出來てゐるといふ記事もあつた

足が自然市電の前へきた。從業員はいつものように詰所を出たり入つたりしてゐたが何か只ならぬ氣配が見えた、そこに一團こゝに一團といふような溜まりがある。電車もいつも通り動いてはゐるが車庫の周圍には警官がかけ付けて所々に立つてゐる。いよ〳〵危險なんだなといふ感じがした。

藤子は平井の話もあるので、そのまゝ日本橋の商店街をゆくことにして電車に乘つた。やつと腰が下せたので、さつきの新聞を又擴げて見た。新聞記事の終りに重役經理課長談として『既に昨年來給料の一割增をしたのだから今回の要求は斷然會社の容れうる處でなく、減收に減收を續くる本社としてはむしろ減俸をこそ望むところである』云々といふ文字の下に『從業員新經理課長の意見は非常に輿論なものであると附記してある。『見塚新經理課長』

それは同姓の人とは思ふが彼女は同じ名前の早苗の兄や東道のことが思ひ出された。彼女は今度職業さへ決れば姉や兄にもちやんと居所を明かさうかなど、考へた。電車は宮門で停つた。彼女は下りて向ふ側の乘換場所に行つて青山行にのつた。

藤子は何か微笑ましくその記事を立ちどまりながら眺めてゐた

新刊紹介

●兒童劇研究　七月號　十錢　東京ノ所區椎町四ノ七
●オアシス　七月號　十錢　帝國大學セッツルメント
●京の春　七月號　二十五錢　京城府蓮谷島金土町五ミツカ行
●映波研究　七月號　十錢　大阪　城崎郡二十八共幹社
●臨西學報　二十錢　東區道修町大阪映波研究所
●かへで　六月號　十錢　內五〇八臨西通信社
島區雜司ヶ谷町二の四五　かへで發行所

將棋新手合（六）

（圖は三二銀迄の局面）　左香落
△六段　山北孫三郎（東京）
▲四段　志賀榮吉（東京）

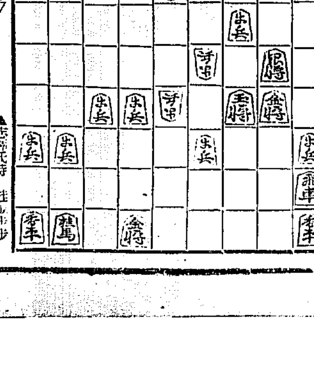

△四七と迄にて山北氏の勝

▲志賀氏持駒　桂、銀、步

△三五步　▲同金　△五七步成　▲五四步　△同飛　▲四五金
△五六飛　▲四六桂　△三五步　▲同玉　△一五角　▲二六步

（滿呂木七段講評）（上手）二五步と打ち捨て、敵の四手を渡び五七步となるのは恐い攻めである。（上手）一五角と打つて、敵玉へ必至をかけて敵に先手の受け駒がないから必勝である。（下手）敵に四七とのよりで駒を投じたのである。入玉になつても駒損が出來ては矢張り負けであるからである。

【總評】本局は、上手方最初に五四步突きの力戰趨向を採つたので下手方に角將の交換を斷行され徐々に對抗する陣形を採られたのは序戰の失敗であつたが、下手方は飛車先を伸さず自玉の圍を先にすべきを誤まり、上手の三二金上りに二一角と打つたのが緩手の憾め・上手方に強く二枚香への手段を採られて、屆玉のため決戰する事不能守勢となり上手に飛角の活用に會つて遂に防暇の術策つきたる後盤に於て駒損を顧みず、入玉策を採つたが、如何せん持駒がないので先手の新戰が出來ず大敗に終つたのである下手方の敗因は二一角で

金一圓に籠る水兵さんの眞心
懇ろな手紙を添へ 鎭海へ水害の見舞

【馬山】水害義捐金として吳海軍無線電信所一水兵から金一圓に左の如き手紙を添へて鎭海要港部宛送つてきたので同部副官はこれを邑廳邑勝へ移送した

僅かな金額で誠に恐れ入りますが私の親愛なる朝鮮同胞の水害救助の一部に加へられます事を御願致します僅か數人の一食分程しかありませんが朝鮮民族も同じ帝國民です同胞が相助ける事は我々國民の義務です、今や我が帝國は非常時に直面して居ります故一日も早く南鮮の怪狀を回復に導かれん事を御願致します、何卒右御取計を御願致します

燒山一水兵拜

鎭海要港部副官殿

匿名で義捐金

【馬山】こゝにも赤誠名の義人あり十日馬山郵便分遣隊へ一通の書留で金十圓に「この度の大水害で食を奪はれ家を奪はれて飢に泣く悲慘な人々に些少であるが」との意味の手紙を添へて送つた奇特な人がある

北濱船溜の埋立變更は不可能
稅關埠頭の開放實現に努力 府當局と諒解成立

【釜山】既報＝釜山に於ける同漁業者及び鮮商同盟會の幹部が協議した北濱船溜の埋立計畫の一部を保留して沿岸貿易船の埠頭に利用する問題は十三日正午五右衛門監署長ほか幹部と同漁業者代表十餘名が府廳に大島府尹と會見し率直な意見交換の結果既定計畫によつて埋立工事が進捗し海面埋立と護岸捨石を行つてしまつた現狀で二千坪の海上を保留することは不可能に屬するため專ら第一棧橋基部に至る稅關構內の上屋倉庫前に木材置物用地の開放實現をはかることを條件とし右に對し府は商工會議所と提携して關係當局に斡旋することを約して諒解成立した

成功した校長會議
慶北の伊達内務部長談

【大邱】既報六日から安東浦項兩地で開催した初等學校長會議に本府從谷視學官、島山學務課長、福島道視學官、その他視學と共に出席した伊達内務部長は十二日夕歸邸し往訪の記者に左の如く語る

安東は六日から八日まで、浦項は十日から十二日まで會議があつた、出席者は安東が八十八名浦項が四十八名あつた、今まで學校長會議は大邱で招集したがそれでは旅費が上らず希望意見も充分に聽くことが出來なかつたが今年は三ケ所に分けてやつた結果大いに收穫があつた、會議は經濟緊張に鑑み休憩時間を短くといふ狀態で眞劍に研究討議を續けた、こちらで希望した事は學校と父兄とが密接な連絡をとり力強く農村振興に進む事を餘地で強調した、殊いた事は奧地へ行く程農村振興運動が徹底してゐた事で全く明らかな氣持で旅行した

進永の水害救護本部 近日中に解散

【進永】この度の大水害で消防組、分會、青年團、進永普興會等の總動員の進永救援を盡つたにも拘らず、これ等救援團は努力して救護本部が設け罹災民の救助、その他に實に目醒しい活躍したがこれ等の仕事も一段落をつげたので近日中に救護本部が解散することとなり九日衛生管理者、面長代理、伏隱郵便分會長、水上消防組頭、松隈小作人代表、婦人會部會長、國本青年團長等は馬山、鎭海に赴き各方面に挨拶廻りをした

納屋師の橫領

【仁川】大分縣生れ府内仲町八幡四三郎(三五)は昨年以來同町漁業、三島氏方で納屋師として被雇中魚の揚げ代金二百餘圓を橫領費消した廉でこの程仁川署に檢擧

煎子の盛漁期
慶南各港は活氣を呈す

【釜山】南鮮の特產品煎子の盛漁期に這入つたので鎭海灣內及び統營近海は既に活氣を呈し大賑はひを呈すると共に更に繁忙となる模樣である十一日の如きは釜山イリコ市場に四、〇〇〇袋(一袋目入り)の入荷があり相場もチリメン上物二圓五十錢普物二圓五十錢で昨年に比すれば既に五割高の好景氣で取引され早くも內地のインフレが響いて好景氣は海上からと當業者はホク／＼してゐる

馬山に麵子會社
發起人總會を開き ちかく實現の運び

【馬山】朝鮮の銘酒として內外に名聲を博してゐる馬山酒及び朝鮮酒の原料たる麵子の販賣については從來統一機關なく價格品質が區々別々で醸造業者に不安を感ぜしめてゐたが今回馬山の有志は馬山麵子株式會社を設立すべく發起人總會を開催した同會社は資本金六萬圓で府內朝鮮酒釀造者の麵子使用高年約一千五百石の需要を一手に引受け製造販賣せんとするものである、發起人は

金鍾順、鄭顯模、曹丁鎬、金邑太一、閔泳助、李敬斗、玉千福、鄭明得、金昌永

の諸氏で假事務所を府馬山驛前通り上南洞二二五番地に設置し盛況に向つて邁進してゐる

速記講習會 釜山で開く

【釜山】釜山敎育會では最近速記術學習の希望者が增加し各方面の需要も增加する傾向にあるので八月一日から十四日間每夜二時間づゝ寶水町の職業學校內で速記術講習會を開催することになつた定員五十名で會費二圓、七月三十日までに申込みのこと

太陽の交響樂

◇第一樂章――(朝の陽光)やがて何物も焼き盡さんとする太陽は先づ東の地平線にピアニッシモの第一聲を揚げる、すがく／＼しい王者の威嚴は絶えず溌剌たるものを感ぜしめながらその音は次第に大きくなつてくる

◇第二樂章――(灼熱の狂想)時々吹きくるそよ風を盡はずバイオリンの高音は最高潮に達した太陽の熱と光の狂想曲の中から微かながら心地よく響いてくる、また水のせゝらぎにも似たハープの音が水邊の涼しさを思はせる

◇第三樂章――(夕やけの空)天地に亙つてゐた全管絃樂器の最弱音は次第に緩められ明朗なフリュートの音は金色に色彩られた空を表はし灼熱の太陽が既に西の山の端に傾いたことを思はせる、かくて管絃樂器の微かなトレモロは消えゆく光の最後の名殘を表はしながらこゝに曲は玄妙な旋律を殘して終止する(寫眞は朝の陽光)

新鮮な夏の感觸 ―(26)― 大邱郊外

金泉高女促進運動 伏表者上道

【大邱】金泉多年の宿望である高等女學校の新設問題につき同期成會では既に豫定の寄附金一萬六千圓も集まりその他の準備も一切完了したので信田芳、高崎半吉、高橋興八、小川不羈夫、福井猪三郎、平野興八、平井猪之の七氏は金泉邑、學校組合、商工會、各公職者を代表して十三日來邸、慶尙北道廳に金知事、伊達內務部長、宇野地方課長、島山學務課長を歷訪し來九年度に是非開校するやう盡力されたいと陳情した

警察柔道部上城

【釜山】慶南警察部尾崎主將以下十二名の一行は龍山鐵道軍と會戰するため十三日午後八時釜山驛發京城へ向つた

江華郡敎育總會 勤續者表彰

【江華】江華郡敎育會では去る九日午前九時から研究會を開催、同日午後三時から同會第九回總會を開き七年度經過報告八年度豫算審議後同會々員仙蔡公普訓導安潤植氏の滿十三ケ年勤續表彰式を擧行する

本社診療班の活躍……密陽から

甘川橋を隔てゝ同じ朝に轢死二つ
一人は癩患を苦にして自殺 他はつんぼの奇禍

【金泉】十三日朝甘川橋を隔てゝ兩側に二人の轢死者があつた午前三時四十三分釜山行列車が金泉驛を發車すると間もなく將に甘川橋にかゝらんとする所で二十七八歲の酒氣を帶びた男が無殘にも轢殺された取調べの結果金泉郡甘川面陽川洞居住の崔明鎬で數年來の癩患を苦に――兩親に宛てた遺言を置いて家出し覺悟の轢死を遂げたものと判つた、又同日午前七時五十分金泉驛着北行列車が金泉驛を下りて甘川橋にかゝらんとする舍泉道路踏切で金泉本町林俊鎬の雇人金顯俊(二〇)が汽車に觸れて慘死したが金は生來の聾者で驀進してきた列車に氣づかず踏切を橫切らんとしてやられたものである

輸移出は九十四萬圓の增
對滿貿易は好調 六月中の仁川貿易

【仁川】六月中仁川港の貿易額は輸移出三、四四九、一六〇圓輸移入五、四九八、七九四圓で前年同期に比較すると輸移出は九三九、六三三圓を增進したが輸移入は一八四、九三六圓の減退となつてゐる、これが原因は輸移出は米穀大豆紅蔘等で昨年紅蔘は日支事變以來輸出は全く杜絕されてゐたのが事件落着により上海方面との取引が好轉して來た爲で注目に値されてゐる。次に輸移入にありては米小麥木材肥料等は何れ最近の激減にあるが最近は經濟の關係上著しく減退したので結局前年同期より減少を見るに至つたものであるが一方滿洲國との貿易は同頗る好轉する一方である

東村で水神祭 けふ執り行ふ

【大邱】水害後の復興を急ぎ面目を一新した府外東村渡船場では各地で水禍頻發に鑑み、來臨者のため河神の加護を祈る水難除け水神祭を十五日午後三時から盛大に現地で

安心あれ 水は充分
大邱府尹の水源地打診

【大邱】水銀柱が刻々と上昇するにつれ多賀大邱府尹は水源地が深められてゆくが昨今の渴水狀態の昂騰に伴ひ府民の水の消費量が激增して來たので多賀府尹は庭內の貯水池も止めて十日午前十時頃から竹本佐野兩課長を帶同して大邱水道の水源地視察に向つたが實地を見て安堵の胸を撫で下し水源地の綠陰に滿身の涼味を汲むべく一夜をこゝに宿り靜かに水打診を行つた、大邱府民よ水道を愛用なし、ご安心あれ

郵便配達人に藥と水 大邱局の試み

【大邱】水銀柱も百度に狂ひ騰るきのふけふの酷暑ものかは大邱の街から街へ縱橫無盡に馳け廻る郵便配達人の活動には全市民の等しく感謝してゐるところであるが思ひやり深い小野郵便局長はこれら『街の勇士』の酷暑征服の一策として十二日から取り敢ず市外(普昌、城北、達西、城西、河淵、多所の七區)の配達人に振り前齒丸、胃散、水筒、アルミの湯呑みを携行せしめることになつた、これによつて配達人の保健上にも亦仕事の能率增進にも多大の期待をかけてゐる

奮ひ起つ農村婦人の力
慶北の婦人會員約三萬人 素晴しい活躍振り

【大邱】慶北道では農村振興運動に合流して大いに婦人の覺醒を促すべく特に朝鮮唯一の婦人囑託として大邱女高普敎諭任淑宰女史を任命し大いに期待をかけてゐるが これに就て吉永社會主事は語る

本道は全鮮に魁けて緑紅一點と謳はれる婦人囑託任淑宰女史をして道內を巡回せしめ婦人の教化指導に努めつゝあつたが客年十一月第一回民心作興週間に農村婦人會設置要項を定め農村振興組合と併せて各部落に設置すべく奬勵し相協力して農村振興に努力することになつた結果英陽郡の如き各部落每に設置を見、その他各郡でも相競つて設置しつゝある狀況で現在組織した數が六百二十、會員二萬九千百餘人に達しこれが事業として實行してゐるのは主に勤勞精神の涵養のために屋外勞働を勵行する一面に至誠共同飼育、共同桑園、共同耕作圃等を設置し協調勞作を圖り生活改善向上のために色服着用、節米貯金等を勵行して非常な成績を擧げてゐる、最近農村を廻つて見るに各地とも婦人の手で田植え等もしてゐるが婦人に對し生業奬勵で村の活動もよく早より成績がよいといつてゐた、堆肥の增產もよく實蹟し誠に婦人の活動は目覺ましいものがあつた『農村振興は先づ婦人の覺醒から』といふモットーの下に婦人の覺醒運動を提起し農村を開拓すべきである

一點に婦人の力は偉大なもので過般永川郡武成洞の大火災時に於ける同洞面に隣村の婦人會員百五十餘名が一齊に出動し消防隊を組して約三時間も消火、防火或は家財搬出に至るまで甲斐々々しい活動した事實は朝鮮女性發達史上の一美談として去る六月二十七日、道知事から表彰狀及び賞金一封を贈られたがこれ等は婦女子の顯著的發展を證據るものである

釜山の若妻投身 家庭不和で 逆上の結果

【釜山】府內南富民町二丁目五五八番地要士朴澤柳江氏(二二)は十二日午後八時頃南濱海岸で溺死體となつて漂着したのを發見、檢屍の上遺族へ引渡された、原因は家庭の不和に逆上した結果である

小鹿島目がけて押寄せるレプラ群
隊をなして傍若無人の振舞 高興の郡民大弱り

【光州】全南警察部では郡內の癩患者一掃のため本府及各道と呼應して對策を講じ小鹿島へ患者を收容する爲め豫算を進めてをり吉岡衛生課長も打合せのため十二日夜上城したが癩豫防令の發布と同時に九月上旬頃から同島へ患者を送り本年度收容の豫定分だけ收容することとであるが一方小鹿島が全鮮の癩收容所に決定して以來收容かたを懇請するレプラ群が續々高興郡その他へ押し寄せ二三十名の患者が隊をなして戶別訪問をなし金品を強要し傍若無人の振舞をするので地方民は大に迷惑してゐる

雹害地救濟に砂防工事を起す
義城の罹災民に四萬七千圓を撒く

【大邱】世に『雹上加霜』といふ例へはあるが大旱魃に苦しみ拔いてゐた義城郡に更に雹が降つて大被害を齎らせたことは既報の通りでこれが被害地十三ケ洞の面積一千六百九十一町步七百三十五戶今火急に救濟を要するもの三千八百六十九名の生民の救濟方法に就いて道當局も苦心中のところ去る十日朴義城郡守の上道を俟つて種々協議の結果道としては現下自力更生が叫ばれる時節柄直接救濟を避け間接救濟方針をとる事になり被害地區內の細川、丹北、丹密に工費二萬五千四、比安、鳳陽に一萬二千圓の砂防工事を起すことに決定したが同地區內の安溪、丹北の各面罹災民が期間二ケ所の工事場に出役することになると山野の開墾には火田民を積極使用せしめることがあらゆる方面から見て有利とされてゐる

道路の鋪裝陳情 慶南の道議

【馬山】道會議員常松慶氏は道路鋪裝陳情のため十一日午前七時馬山驛發列車で釜山に向ひ晉州の清水佐太郎氏、釜山の坂田文吉氏等と共に知事に陳情した後直に京城に向つた

釜山に火事騷ぎ頻々

【釜山】最近府內は盛夏に向つて火災が頻發し警戒中のところ又復十三日午前二時頃寶來町六九吳學基方の炊事場から發火同午前四時過ぎ木町三丁目三二九李德準方から出火し何れも小火の程度で消し止めた

樂しい夏休み
課外訓練に精進する 大邱の中等校生徒

【大邱】府內の各中等學校は一齊に來る二十一日から四十日間夏季休業をすることになるが各校とも夏休み中の課外訓練を計畫中で男子は山嶽、海濱方面に出かけて體を鍛へ、女子は主に僧侶の鍛錬に何れも綠陰を背景としても夏の太陽に親ませる方針であるが商業學校ではお大切な農繁期に直面するので三年生以下は交替で校內の農園を分擔し四年生以上は道農事試驗及各郡の砂防工事現場に分散して實習をすることになるので實際の休暇は十五日間しかないといふ判斷振りである

軟球戰忠北豫選 3―2 金融勝つ 黎明軍惜敗

【清州】朝鮮軟式野球協會忠北支部主催第二回優勝カップ爭奪軟球大會忠北豫選金融對黎明戰は十二日無心川河畔のグラウンドで開催、白(球)朴、孫(審)二氏の審判の下に金融先攻で試合を開始したが金融軍張投手の猛球に黎明軍打擊を封ぜられ結局三對二で金融軍が勝つた

金融	020100000	3
黎明	000100001	2

李仁星氏個人展

【大邱】東都畫壇の天才洋畫家と大邱が生んだ李仁星氏の個展ならびに作品頒布會は豫定の通り十四日から沸騰的人氣の裡に開會し非常な絶讚を博してゐる

人の動き

▲鈴木治三郎氏(新任會寧商工會議所理事)十二日着任十三日各方面歷訪新任挨拶
▲細山淸州署長 十四日延安着任
▲飯塚延日署長 十二日着任
▲西海鉢二道警察部補 十三日發金川署へ赴任
▲上內全北內務部長 十二日上城十五日歸任
▲吉市忠南警察部長 十三、四、五の三日間公州署、十六、七、八日唐山署の巡視檢閲へ
▲田中英一氏(理事金融組合理事)十四日群山へ轉勤赴任
▲井上和慶氏(釜山金融組合理事)十六日群山へ轉勤赴任の筈
▲的場勝代子(釜山醫院院長的場主任長女氏夫人)十三日着十五日興雲寺で葬儀執行
▲市川武吉氏(全二講)十二日逝去十五日本願寺で告別式執行

慶北の開墾豫定地 調査に着手

【大邱】慶北道では本府の土地改良方針に基づいて農務課土地改良係で開墾豫定地の調査に着手したその面積は大體四、五千町步はある見込みで調査完了次第開墾計畫を樹て豫算を編成して本府に補助金の支出方を申請すると、同この

全鮮庭球選手權
各地豫選大會

本社主催第十回全鮮庭球選手權大會の豫選は釜山、大田、全州の各地で本社支局主催の下に左の通り擧行することゝなりましたファン諸賢は奮つて御參加あらんことを希望します

慶尙南北道豫選 日時 七月十六日午前十時から 場所 釜山公設グラウンドコート 申込場所 釜山驛前本社支局(電九三一番)

忠清南北道豫選 日時 七月廿三日午前九時から 場所 大田鐵道コート 申込場所 大田榮町本社支局(電話二四四番) 申込期日 七月二十日限り

全羅南北道豫選 日時 七月三十日午前十時から 場所 全州守備隊コート 申込場所 全州大正町四の四二本社全州支局(電話六五五番) 申込期日 七月二十日まで

なほ會費は各豫選とも一組金一圓で出場者には晝食を差上げることになつてゐます

主催 京城日報支局

頭痛 うづく
感冒 かぜ
齒痛 ないは

田口博士創製の トラシンで治せ！

皮膚病新藥 水むし特効 アミコチール 各藥房に販賣
九州帝國大學敎授醫學博士 高畑哲五郎先生實驗推獎
醫學博士 志波叔造先生創製
臨床大家醫學博士 二十數氏實驗推獎
包裝 (六〇)(一〇〇)(二〇〇)(五〇〇)(郵税入)
發賣元 大阪市東成區大今里町 小林藥學實驗所
▼新製劑注射劑三百餘種目錄進呈郵劵五錢要▲

斯界之權威五十餘博士實驗推獎 山口博士發見創製
肺 結核內服 新治療劑 イプシロン
認識せられよ結核病者
結核治療藥は過去に於て種々な名稱のもとに臨床醫家に供せられたがその主成分は殆どクレオソート又は其の誘導體にして治療效果なく結核治療界に良藥なしと落膽せしむる實狀は唯人も否み得ない
イプシロンは前大阪市立衛生試驗所の山口博士が多年苦心研究の結果發見せられた治肺劑にて從來の結核藥とは根本よりその主成分を異にす即ちホルムアルデヒードと酵母蛋白分解物との化學的結合物を主成分としこれに滋養劑の首位を占む乾燥肝臓蛋質を配合して製したる最も進步せる治療劑なり
適應症 肺結核 肺炎 肋膜炎 其他結核性諸疾患

錠	
100錠	¥2.50
230錠	¥5.00
500錠	¥10.00
粉末	
50瓦	¥2.75
115瓦	¥5.50
250瓦	¥11.00
500瓦	¥20.00

◎本劑は少量の服用にて可 文獻送呈
發賣元 大阪市東區道修町 伊藤由商店
代理店 東京市日本橋本町 田邊元三郎商店
全國藥店にあり
無代送呈 山口博士著『結核療養法』 肺結核療養者には幾多の服用者より直接報社に寄せられたる眞の批判『服用者の聲』附呈

京都帝大助敎授 後藤博士創製 スパーシコン 吸入及含嗽劑 ¥1.00 ¥0.60 ¥0.25 全國藥店にあり

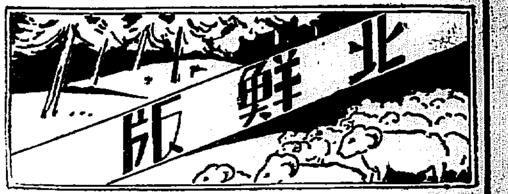

長津江水電初見參の飛脚行
咸興支局一記者（4）

通常午後八時着の自動車は黄草嶺の道路と邪津の道路に遅延を重ねて午後十時半漸く長津邑に入る。待ち侘びた山（?）浅君、郡守も署長も先刻まで待ち受けてゐましたが餘り遅いので引取りました……迷惑をかけるに係りある、夜は随君と語り更かし翌留二日のプロを定めて翌早朝興隆の元郡守、平田署長その他に設けて翌留の第二夜は多數の人々に晩餐の馳を受けつゝ語らかに現狀を聴く

×

長津邑は西三年來營林署の流筏事業に潤はされて僻地に似氣なき大景況だ。新堤營林署に關する『沙器洞』『雲水里』『西洞』の三作業所は長津江本支流を利用して本年二萬六千立方米の流筏を行ひ常用役夫百名、人夫延人員十一萬人の大作業と流筏材料により小十萬の勞銀をバラ撒いた。此木材景氣に内飲料の料理屋は終始繁昌する無く娼婦も町合にふさはしからぬ位に粒が揃つてゐる、營林署明年度の流筏豫定表に見れば則ち二ヶ作業所に『徳實』『高岩洞』の五作業所で甲種流筏一萬四千餘立方米『泊井坪』の乙種流筏一萬六千五百立方米を見込み當分の間この木材景氣は解消の憂目に見舞はれぬらしい流筏材料は全部長津郡森林組合員の製作供給する筈である

×

長津郡の數多い地方振興施設に内鮮一如の婦人矯風會のあるのは撥大の快心事に屬する。元郡守夫人を會長とし平田署長夫人、金龍起理事夫人を副會長とする二部制に百餘名の會員が一糸亂れぬ統制裡に他の諸團體『振風會』『模範部落』『模範農田』『郷約』等と密接な連絡と協調を保ち民風作興、經濟更生の各般に携ひつゝある精進と郡部の最高中樞機關たる郡廳幹察の協調も亦遺憾なく六月廿九日郡内全機關の責任者を會同して地方振興懇談會を開催し引續いて色衣奬勵の第一歩『染色指導者講習會』に全員の合流をみたる如き動もすれば泥醉聯明の弊を醸し易い他地方に對比し愉快に堪へぬ

×

軍用馬糧としての燕麥は例年長津郡から約四十萬貫を供給し其の代金約五萬圓に達する、長津郡農會は此の七分を基本金として蓄積することに於て農產物豫貸防止の興產組合を上南、中南、新南、西閑の四面面に組織し之め昭和七年度以降三年計畫を以て殖銀の御指納年度一萬圓、二年目六千五百圓、三年目三千圓を起債しこれに組合の蓄積せる基本金を加へて毎年一萬圓の資金に依る豫貸防止に努め事業完成‖殖銀からの借入金を辨濟‖の後は興產組合の事業として關係各面に個易農業資資を創設し之に依つて農民金融の緩和を企てゝ居るが馬糧燕麥の購買

木材にも豊年風
滿洲指してヒタ押し
毎日平均二十五車も搬出
國境漸く活氣づく

【安東縣】滿洲國獨立第二年を迎へて最近滿洲國內の安東、新義州の木材界は素晴らしい活況を呈し文字通り羽がはえるが如く木材はドンく滿洲各地に流れ込んでゐる、國都新京の驚くべき建築は勿論吉林を中心とする北滿の吸收による材木不足に困憊されてこゝもと安東、新義州の木材は滿洲一圓に亘つて木材の需要を一手に引受けてゐる觀で獨立前まで新義州はもとより安東側でも朝鮮に木材を輸出してゐたが獨立後の今日は全く需要先を一變し、安東に新築を競ひして新義州側も盛んに滿洲に搬出するやうになつた、現に六月中安東から滿洲各地への搬出總量は四百一車九千百九十二キロ噸、新義州から滿洲搬出三百卅八車七千八百五十五キロ噸で毎日平均廿五車の大量が安東、新義州から搬出されてゐる。しかも最近では滿洲各地からの需要に應じきれぬ狀態である、原因は東邊道一帶に亘る匪賊の跳梁に依て伐材作業が進捗しないことによるので鴨綠江採木公司をはじめ滿洲木材同業組合聯合會では各種採運及林道に對し昂車の駐屯を嚴重に要請してゐる所であるが、近く行はれる東邊道の匪賊討伐によつて伐材作業は進捗するものと期待されてゐる

原木の値上
八月一日から斷行
安東の材木商對策

【安東縣】騰進に騰進を續けつゝある前記木材の市況と鴨綠江上流の匪賊の被害による原價高に惱み鴨綠江採木公司では來る八月一日から原木七分、値上げを斷行し木材價改正を實施することゝなつた、即ち原木一尺締（一尺角の長さ一丈二尺）三圓六十錢の現在價に對し廿五錢を値上したものである、しかし八月一日以內既に注文を引受けたものは舊價、滿洲國鮮鐵の證明あるものに限り八月卅一日まで落價松丸材のみ今次改定單價表より三分引することゝなつた、なほ安東材木商組合では十二日午後三時から商工會議所で値上げに關する對策を協議した結果七分は高すぎるとて五分方値上を希望するところあつた

春川の白晝心中
合意と判明

【春川】既報白晝の心中‖春川花園町二丁目一五五鄭明植の妾禮月女（二五）‖同家寄寓の鐵工夫李應根（二七）の兩名はいづれも命を取止めて目下道立醫院へ入院手當中で僅ならぬ浮世を怨みながら苦惱を續けてゐるが原因は最初情死ポーズを飲んで心中とみられたが互にケシの無理心中と判明したが心中に失敗した女は要求に應じなかつたためにやられたと苦しまぎれに夫への言ひ振りをみせてゐる

感化警察の標本
思想善導巡講やら
野菜を作つて貧民救濟
‖城津署のご勉强

【城津】勤勞精神の涵養、農事奬勵と貧民救濟を目的として創設した城津署の農園は思想善導上大

（寫眞は……十一日）

内の細民九名に對しかぶら約卅貫を分與し之を喜ばしたが福田署長は三日間若近思想惡化の傾向ある咸南北兩道境の奥地帶上面鶴泉洞、同水晒洞、稍西面新興洞を巡同し、農繁期のため夜間老幼男女を多數集めて講演を行ひ、ビンデに惱まされながら農家に宿泊して有志と懇談するなど大いに農村振興、思想善導に努め奥地農民を感動せしめた

新興鐵道
岺北線
八月から開通

【咸興】目下使用中なる朝鮮窒素肥料線送鐵道の新興鐵道インクライン及び赴戰嶺道安間の岺北線は過般來徹底的に改修を施したインクライン線路は竣工し道安驛、東上面貯水池畔間の新線路も本月末までに竣工の豫で八月一日から營業線となる見込である

學校の擴張や住宅建築で大騷ぎ
清鐵移轉の早手廻はし
「城津の對策評定」

【城津】築港速成、鐵道事務所移轉等の諸問題を引提げて上京、本府要路に陳情運動を試みた吉田邑長、商工會長の歸還せる十一日午後九時から邑會議室に有志を招致した、先づ吉田邑長及び商工會長から詳細陳情經過を報告した後、鐵道事務所移轉に伴ふ對策として小學校增築、女學校設立は學校組合議員に於て研究し、水道及電氣はそれぞれ邑及電氣會社に一任することゝし、最も重要なる住宅建築の問題に移り所要戸數八十戸の新築については住宅組合を組織し、殖銀より低資を借入れて建築する

夏目、黑山、北川、吉田、韓錫基、金在洙、秋原、島谷の八氏を委員に推し住宅組合組織の計畫を立案することゝして散會した

羅津郵便出張所
昇格を要望

【羅津】郵便出張所は雄基郵便局の管轄區域に屬し郵便物は全部雄基を經由するため非常に遲れ一般の受ける不利不便は尠からず郵便物の遞着は清津雄基間定期自動車を使用し一日も早く郵便局に昇格せんことを望んでゐる

安邊郡の三面代表
本府に陳情

咸南安邊郡新高、鶴城、安道三面の代表李炳宰、金裕炳兩氏は爆に三面民大會の決議を携へ十三日上城本府要路を訪問左記要案の貫徹方を陳情した

娘を道伴れに病苦の自殺
娘は即死し親は助かる
‖元山宵の悲兒劇‖

【元山】水銀柱九十度、灼熱の暑さと病苦に狂つた若者が一人娘を道づれに親娘心中を企てた事件があつた、十二日未だ宵の午後九時頃府内南村洞二十無職崔東夏（三〇）は自宅で一人娘の點玉（?）の頸動脈に鋭利な西洋剃刀で斬りつけ即死したのを見屆けて返す刀で己が頸動脈を斬り親娘心中を圖つたが物音に驅けつけた附近の者に發見されて一命を取止めた彼は七八年前から難病で惱み家の厄介になつてゐたところ二年前妻に死なれ不自由の身に困り點玉を抱へて病苦と貧苦にさいなまれつゝ附近の人達の情によつて漸くその日の煙を立てゝゐたところから見て娘を道づれに厭世自殺を圖つたものらしい

電柱から墜ちて重傷

【咸興】大興電氣咸興支店外線主任明德（?）は十三日午後四時十五分頃咸興府榮町吉木病院裏手の高さ四十尺の電柱上で作業中三千三百ボルトの高壓線に觸れて墜落、折よく通りかゝつた咸興タクシーの自動車によつて金明醫院に搬き込み應急手當を施したが左肋骨を四本折り他にも數ヶ所の重打撲傷で生命危篤

咸南邑面職員服裝
夏冬共統一

【咸興】過般の咸南府尹郡守會議で論議された邑面職員の服裝統一の件は事務能率の向上、職員の經濟狀態に鑑み冬は黑、夏は鼠又は霜降の詰襟服と決定し普及的統一の促進に努めることに決定したが外部との接觸的交涉の多い邑面長や副邑長は從來通り背廣着用差支へなしの但書がついてゐる

學術振興會で
樂浪古墳を發掘
内地から學究お乗り込み
「樂浪研究の新陣容」

【平壤】かねて計畫中の日本學術振興會の樂浪研究は四萬五千四百三十圓の年豫算で一ヶ年計畫でいよく實現する旨平南知事宛通知があつた、それによると平壤博物館内に樂浪研究所を設置し作業及び宿泊所を現地に設け六ヶ月間これが實地調査をなし約六ヶ月間は平壤博物館及び總督府博物館で右調査研究の整理をなし報告書を作成するとしてその研究所長は京城帝大の原田博物館長とし、常任研究者東大原田、京大梅原、美術學校小場教諭の三氏外に助手六名を附して徹底的調査をなすことゝなり來る九月着手すると

なほ本年これが研究資料として發掘される樂浪古墳は貞柏、石巖、助士に亘つて大院里三基、[illegible]三基の六基である

子供に惠む平壤新樂園

【平壤】既報＝府では豫定通り陳列所前の公園を子供遊園として八日から公開してゐるが早くも押し出されて子供よりも大人が大入りで釣りは本府の太公望ばかりで賑つてゐる

咸南初等校長會議

【咸興】咸南道では恒例の道内初等學校長會議を更に效果的な催しに改善すべく本年は南北二部制とし北部は九月上旬四日間咸興に南部は同月中旬四日間元山に招集し教育內容に徹底的檢討を加ふべく計畫中

ヤソの信者
祠堂に放火

【咸興】ゴッドとカミサマの啀嚙‖咸興府出雲町金斗（三二）は邸内の祠山廟に山神祭を祀つてゐるが附近の東雲町崔道善が數篤信者で、これが癪でたまらず邸內の祠堂に放火し殿は焼き拂ふに眠ると去る日咸興署に捕へて仕舞つたが神罰覿面咸興署に拘束嚴重な取調べの結果十三日檢事局に送つたが、金斗側の申立に前後不揃ひの點多く精神に異狀あるものと認められ不起訴の意見づきだからカミサマもひの處分はつきかねるらしい

たぎる灼熱
笑顏の氷屋

【咸川】殺人的な此頃の灼熱で道内數十軒から運び出される氷は毎日夥しい數字に上り御元耐力商店の二百二、三十貫、刑務所から百貫、ざつと三百五十貫が毎日かき

商品陳列館を
道廳附近に移す
新築して鈞が來る
‖咸南道の内計畫

【咸興】咸南商品陳列所は建築以來既に十數年を經過し利用効果の乏しい建築構式で諸處に鈞ゐさへ生じたので敷地ぐるみ賣却してモダン新裝の內計畫がある 現在の陳列所は街目抜きの東西通りと昭和町の交叉點だから若干高にしても坪五十圓には賣れるに掛ける、鐵南蹴十二百坪で六萬圓、これを以て新道廳附近の國有地千四百坪ほど無償で拂ひ下げ二階建二百四十坪位の新館を二年間で建てるので四萬圓で足りこれに所長官舍や販賣所設置を加へても大分の釣が來るといふ結構づくめの算盤だが今年は種々の事故から表面の話題とはならぬらしい

海の温度は
鰮には誂え向き
イルカ襲來に懸念
北洋丸の調査報告

【咸興】十二日附北洋丸の報告、八日早朝元山を解纜した咸南水産試驗船北洋丸は元山沖から端川沖に至る沿岸二十浬内外の海況及び漁況調査の結果暖水流は例年になく速度も上昇し二十四度、二十五米線十一度乃至十三度で例年に比し五度内外の高溫を示し鰮群の洄游には最適の海況で西湖津以北端川方面の十浬内外の沖合には無數の鰮群を發見したが最近は沿岸に接近せるものとあり漁群は多いが『イルカ』飛躍し鰮群は沿岸に移動せるものとあり沖合二十浬内外の『サメ』の被害に懸念がありこの際は五浬內外の操業が有利と認められてゐるが漁況次第では二十浬附近が適當であらう

長津の祈伐山祭

【咸興】咸興營林署の長津郡上南面雲水里の伐採事業は本年から開始することになつたので來る廿二日午、下碣で山祭を兼ねて作業開始を祝ふ、つぶされてゐる、前年の同期に比べて約四百名の盛行である

咸南防空費
二千三百餘圓

【咸興】咸南道内の官公吏から醵出した防空資金は二千三百四圓八十六錢に達したので十二日閣水知事の名で朝鮮軍愛國部に獻納の手續きをとつた

滿洲觀察團歸る

【羅南】咸北道水產會では先月下旬當業者十五名を指名、鰮魚の滿洲輸出狀況視察を決行したことは既報したが、一行は十七日間の旅程を無事に終り、九日歸還した、なほ一行の先達として蓋から派遣された道山技手は歸路京城に立寄り十二日歸着

職業講習會
江原道で開講

【春川】江原道では夏季休暇を利用し八月一日から十四日まで二週間春川農業學校で道內初等學校職員三十名及び金融組合職員二十一名の職業科講習會を開催、李知事以下第一線に立つて徹底的の講習を施す事になつた、而して講習科目並に擔任講師は左の通り、因みに講習員は實習服、地下足袋、登山帽、實習鞄、大工道具一式を携帶せねばならぬと

產業一般吉田產業課長▲農業一般[illegible]課長▲稻作改良方針大川道技手▲蠶業獎勵方針大津[illegible]產業技師▲田作改良方針梁本產業技手▲畜產獎勵方針大澤[illegible]技手▲[illegible]小矢野教諭▲田園[illegible]作[illegible]教諭▲[illegible]教諭▲肥料同[illegible]教諭▲[illegible]教諭▲蔬菜[illegible]教諭▲[illegible]教諭▲病虫害[illegible]教諭▲林業小幡[illegible]果樹及花卉[illegible]教諭▲[illegible]工作[illegible]▲職業教育中[illegible]課長▲農村教育[illegible]校長

難破船

【咸興】地方振興の實情視察の足を咸南に向けた[illegible]殖産局長、十二日あの峠正週期の風姿を新上陸頭に現はし近所の[illegible]巡視に向つたが川淺くして舟往かず言つて自動車や馬の用意も無し結局肥料運搬用の牛車でゴトく

×

これには流石遍歷の君十人[illegible]さんも微苦笑の外なく『牛車で運ばれるのは初めてだ……』

×

十三日は早朝五時咸興發、自動車を千佛山金鑛まで飛ばした後鐵咸南線、咸興新興間‖朝間‖新興線、上松興—上松興赴戰嶺‖下りインクライン、赴戰嶺‖道安間‖新興線北線、道安驛—舟谷里間‖トロ、舟谷—漢岱里間‖發動機船といふ乘者オンパレードの複雜な旅だ

×

誠に恐まれた宋街の旅『これに冬なら橇が一枚加はるのだが馬と牛に乘る迄ハ無いのがお土產に聊か物足らぬ…』と咸南道廳では堅張り

×

『地方振興の多角形施設もこの調子に整然されば五千尺の鮭も二…は少し蛇足か知ら…』

御存じですか

愛兒の正しい育て方
避け得ない幼兒の結核感染にぬかりない御注意はいかゞ?
肺結核は小兒の病です
根本的の豫防と治療法

恐ろしい肺結核の多くは大部分小兒時代の感染が、大人になつてからの不衞生な日常生活や酒類の過飲、或は極度の疲勞、風疾の中の起居などの爲に、折角、治つて居たものが再發するのです、故に

結核は小兒の病であるといはれますが、しかし小兒時代の感染は、今日では殆んど避け得ないものといはれます。

丁度、天然痘の種痘を身體の一部に注入して、病氣に對する免疫性を作るための種痘と同樣、實はかうした小兒時代の結核感染は、却て處置の如何では完全な結核疾患の豫防にもなるのです。

さりとは言へ、小兒時代の結核感染は勿論、そのまゝになど出來ません、この時代にこそ充分の注意をして早く禍根を斷つて置かねばなりませんが、更にその後、成人するに從つても常に細心の注意を怠らず、榮養に留意し、絶えず衞生々活に心がけ體力と元氣を培養して常に病菌の抵抗力を旺にして置くことです

一體小兒は日毎に發育、成長するもので、これは小兒に備はつた自然の力ですが、これは決して病菌に對する抵抗力の旺なことを意味するものではなく却て小兒は結核やその他種々の病菌に對する抵抗力が極めて弱いのです

こうした事柄をよく理解して、愛兒をすくくと強く育てるのは世のマ、さんの大使命であり、大責任です

デハどうしたらこの使命と責任を全うすることが出來るでせうか、といふことですがそれは愛兒を根本的の健康體にするといふことを目指さねばなりません。

眞の健康には發育が順調とした發育があり、更に種々の病菌への旺盛な抵抗力があります

この抵抗力とは、體內に侵入して來た病菌に對する白血球の喰菌作用を云ふので、すが若しも身體に、この抵抗力が充溢してゐれば、どんな病氣も決して恐れることはないのです

そこで最近の學界に喧ばれるものは、身體を形成つてゐる無數の細胞（皮膚、筋肉、骨など）を強めることですが、それにはこの細胞の生命を司つてゐる核の中には必ず一個以上の核があります、の主成分ヌクレインを絶えず補給することです若し體內の

ヌクレインの缺乏は元氣な細胞を保つことが出來ず、病細胞となり死滅細胞となるのです、そしてこれが私共のあらゆる病氣の唯一の原因となるのです

かうした目的のために錠劑ラボカットを用ふることは最も理想的な方法ですが、錠劑ラボカットは佛國リヨン大學教授ラボカ博士によつて發明された最新高級藥餌で肚臓ラボカに更に五十年の歴史をもつ和漢の貴重藥を配劑し、身體の榮養と健康の基である胃腸の調子とを同時に兼ねたものです

元氣と精力に充ちた細胞の集まりが眞の健康人であることは今更に申上げる迄もありませんが、此新時代の健康藥ヌクレインを主劑としたものがラボカです、更にラボカには

鐵、燐、カルシウム、マンガン、マグネシウム、各種のヴイタミン等滋養に或は病氣の豫防と治療に缺くべからざる重要藥をあまねく網羅含有してゐます、而もこれ等の重要成分は最も消化に適し、體内へ吸收され同化が行はれる樣、いづれもヌクレインと結合して有機の狀態にあるのです

例へば鐵分は貧血、疲勞、病後の恢復に極めて顯著な効果をもつものですが、普通はこれを服用しても胃液や腸液その他種々の分泌液に酸化されて大部分は無益に體內を通過して仕舞ふのです

併し、ヌクレインと結合した鐵はヌクレイン鐵として腸に於いて直にその効果を妨げることなく體内に吸收されます その他ラボカに含まれた種々の重要成分（燐、マンガン、カルシウム、マグネシウム……等）は、いづれもヌクレインと結合の狀態にあるのです

ラボカが全く世界的の最新、高級榮養藥として他藥に誇る重要な特徴は、含有する成分がいづれも人體の重要健康藥であり、殊に病氣の豫防と治療にかくべからざるものである點と、同化、吸收の迅速、効果の的確にあるのです

更に最近醫學界に喧しくいはれる健康法の一つは

日光に親しめ、といふのですがこれは日光の中の紫外線を浴せ、といふことです、しかし日光浴は、生活上の境遇や環境により、殊に都會人の生活には甚だ至難であるのです、その理由は、如何に日光が差込んでも硝子や、窓の中では紫外線はみんなこれ等の硝子や窓に吸收されて仕舞ふのです

處が、ラボカにはこの紫外線の効果が秘められてゐるので、その服用は適度の日光浴を行ふと同樣の效果があるのです

健康は先づ胃腸から、といはれますが、榮養の源泉で活力の泉である食事が、完全にその目的を果すためには強健な胃腸の消化、吸收の作用にまたねばなりません

ラボカは食慾の不振、胃擴張、胃酸過多症、胃アトニー、胃カタル、腸カタル、などの消化器障碍に對し、根本治療をはやめ、いはゆる胃腸の整調と榮養の促進を兼ねたもので、身體の健康恢復、精力體力の保持に最も理想的なものです。

ラボカの特徴は、從來の榮養劑に比べて、効果の迅速、極めて飲み易く、服用の無慣なことにあります、殊にどんな場合にも副作用なく安心して服け得るところにあります。

一般榮養不良の人
急、慢性胃腸疾患の人
不眠性、神經衰弱の人
呼吸器病に惱む人
病後の恢復、老齡、疲勞に
姙婦の榮養、乳汁不良不足に
惡疫の豫防、抵抗力の増進に
腺病兒童、發育不良兒に

粉末ラボカ五〇瓦（一圓）百廿五瓦（二圓）三五〇瓦（五圓）一キロ瓦（十二圓）……一日量四瓦
錠劑ラボカ五〇錠（一圓廿錢）三〇〇錠（五圓）

全國の著名藥店、百貨店藥品部にありますが、品切れの際は東京日本橋本町玉置合名會社へ直接御注文下さい、御見本說明書は新聞名御記入の上、東京芝區新橋一丁目小管藥品部へ御申越次第贈呈いたします

ぜんそくと間違ひ易い老人の結核
小兒には直ぐ感染

最近、小兒結核の感染に一般家庭でうつかりしてゐる傳染經路の一つを發見した。

といふのは、家族はぜんそくだと思つてゐるものが結核であつた例が非常に多いことである。

感染で一人の結核患者を出した家庭が、家人は非常に驚いて大消毒を行つたにも拘らず、次の子も次の子も同じ樣に結核にかゝつた。

その結果、家人全部の健康診斷をした處、ぜんそくだといつて寢ていた老人が何ぞ計らん立派な結核患者であつたのです。

京城日報にある旨明記の上御申越の方に限り左の文獻

◇無代呈上致します

權威ある四博士談義
中央社會事業協會編
こどもと姙婦の藥養法

醫學博士 新谷貫男先生
醫學博士 本間英史先生
醫學博士 鳥瀉剛造先生
醫學博士 中澤轄平先生
醫學博士 岡本圭三先生
醫學博士 河野自治先生
醫學博士 [illegible]
醫學博士 三角利正先生
醫學博士 白木武先生

治療實驗者處方例

東京市芝區新橋一丁目 小管商會藥品部

專賣特許

高速度滋養料

どりこの

暑さ凌ぎに先づこの一杯！

清涼な美味！ 高尚な香り！

滿身に精氣漲る豐富な滋養！

誰方にも美味しく飲める

強壮保健の滋養飲料！

御家庭の御常用に、御來客の接待に、

登山、水泳、運動競技、野球に、

暑さまけ、食べ過ぎ、病後の衰弱に

四季の御贈答に、病氣見舞に

此の上なしと到る處大評判！

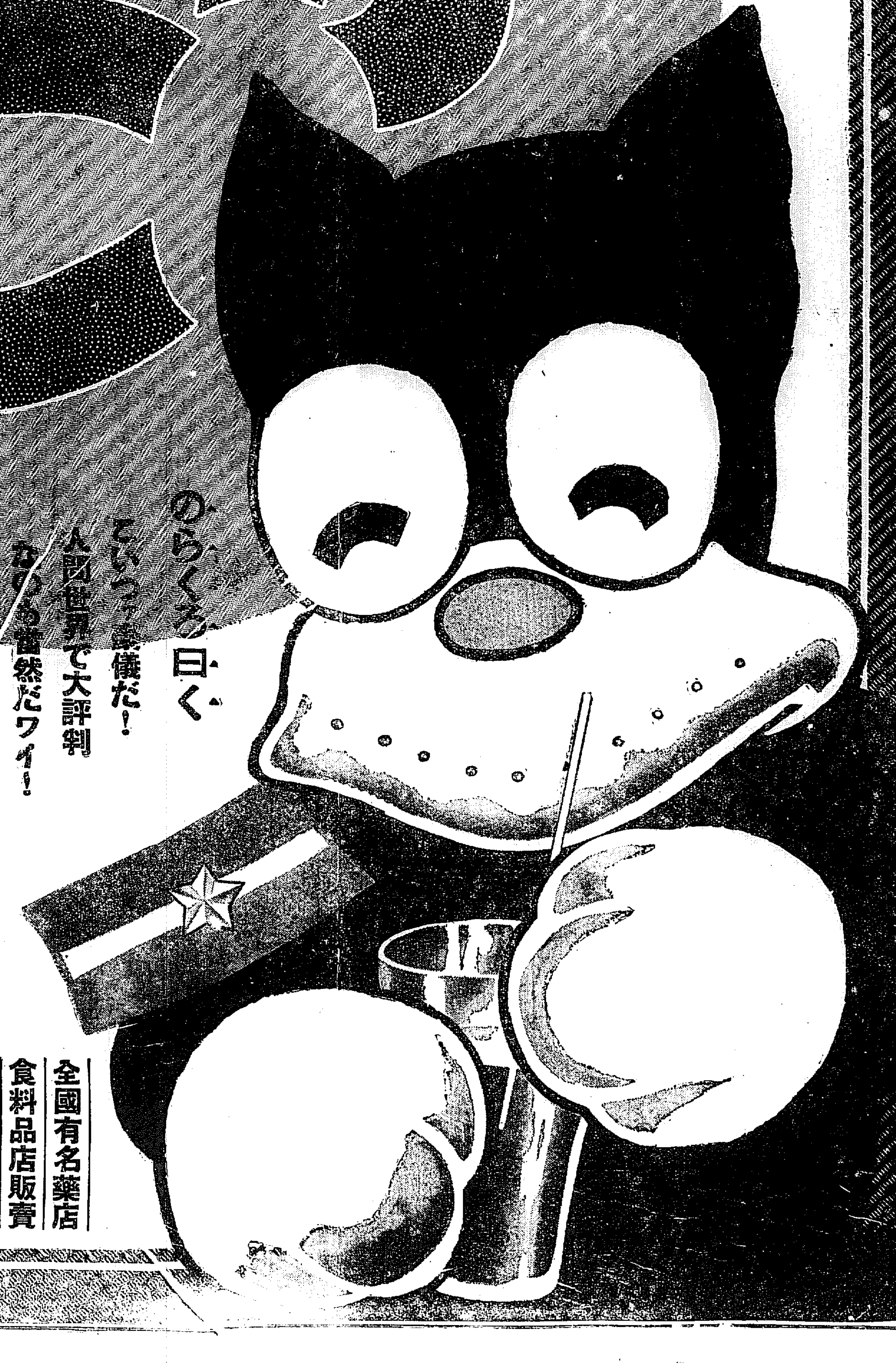

どりこのの美味しい召上り方

◇五倍乃至六倍の冷水で薄めておあがり下さい。
分量割合などには制限がありません。お好みの冷水で薄めた上、氷を入れますと清涼味倍加し、とてもたまらぬおいしさです。

◇召上り方も色々ありますが次の様にして召上るのも結構です。お試し下さい。

◇どりこの牛乳
牛乳にどりこの少量入れて混ぜますと、牛乳の栄養価が倍加され、その上とても美味しくなりますので、牛乳のお嫌ひの方にも召上れます。お子様の補強飲料としても理想的です。

◇どりこのアイス
削り氷にどりこの大匙二杯ほどかけますと、その上品な甘味と香氣は何物にも比べる物がない位です。

◇どりこのカクテル
ウイスキー、ベルモット、ブランデーなどにどりこの少量混ぜますと美味しいカクテルが出來ます。清涼な御飲物として、御來客の折など出して供しますと喜ばれます。

◇どりこの葡萄酒
薬用葡萄酒にどりこの少量甘くなる程度に加へますと大陸風味のよいどりこの葡萄酒が出來ます。

◇どりこのみつ豆
蜜のかはりにどりこのをかけて召上ります。かうしますと栄養価も多くなり、美味しさも又格別です。

◇どりこのフルーツカクテル
新鮮な果物をいろいろ細かく切って硝子器に盛り、どりこのをかけてよく混ぜ合せますと、とても高尚な美味しいものです。

◇尚、コーヒーや紅茶
にはお砂糖のかはりに、パンにはジャム代りに用ふると美味です。

全國有名藥店
食料品店販賣

發賣元 東京本郷 大日本雄辯會講談社代理部

總代理店 京城大阪 玉置合名會社・輸出代理店 三井物産株式會社 住田物産株式會社

ノンストップ 牛公太平樂

沃川へまつしぐら

佐々木特派員（その三）

走破既に百五十哩、目ざす大田は刻々と迫りつゝある。僕は浩朔で約五杯の生水をあふり、更に車中で一本のサイダーをラッパで飲みほしたので途中顔を傳つてしみ出る汗に少なからず悩まされた、少し水分をよけいにとり過ぎたとは思つたが、今更吐き出すわけにもゆかず我慢を續けてゐる中に身體中が腐り出した、「かくなりやまゝよ、裸になれ」誰も恥しい人は居ない、シヤツとヅボンをひき脱いでさらし木綿の素ツパダカ――幸ひ沿道一人の女も通らない

〃 〃

「こりや素晴らしい、涼しいですゾ、而し、およそ出鱈目な産業道路の視察ぶりですナ」併し實にいゝ氣持ちだつた、狼褻との中間にはとても見事な山水の風景がある内地の山に見るやうな、緑と青葉に包まれた溪谷の岩間を透き通る清水がサラ／＼流れて涼しい緑の陰を落してゐる、まこと山色明媚この地方は内地で云へば京都嵐山か、土手八丁か、寝ざめの床か、なにしろ朝鮮には珍しい景勝の地である、幾つかのカーブを廻つた最後の場所で突然右角の陸に牛一匹、だらしなく挽手と共に午睡をしてゐるのに遭遇した、車體がまさにこの偉大な動物の横腹に衝突せんとしたその瞬間『アブネー』運轉手の足がウンとばかりペタルを踏んだ急停車！

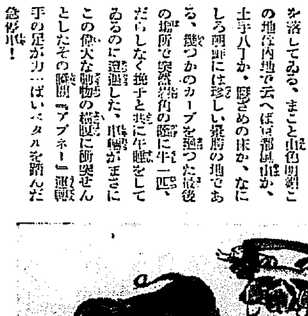

驚いたのは手前よりも先方の牛と見えた、あまりに喫驚したつにので牛が慌てゝピーンと尻をこちらに向けて跳ね上つた瞬間一た挽子が牛の手綱をひき寄せる『畜生！轢き殺してスキ焼にするぞ！』いらぬ長閑な邪魔もので約四十秒の不時停車『急げ！』第二の難關は橋のない小川豐富な水量は車のエンヂンを洗ひ流す程で、こゝは勇敢に水しぶきを立てゝ突進したが、次、次に數ケ所の破壊された河川にぶつかり難行を續けたゝめ相當には遂に六時過ぎの到着

〃 〃

次は沃川へ、有名な文廟跡と陶江を渉渉せねばならない、相當の悪路ではあるが新シボレーの威力を見せて無事豫定のコースをひた走りに沃川へ向け進行したが、車の動揺は遂に僕の身體に何かの異狀を起させた、それは水分ではち切れさうな僕のストマックがはげしい動揺のためどう作用したか、頭に眩暈を來してフラ／＼し出したのである、最も前進を誇る僕が第一番目にグロッキーになつては面目ない、「親！元氣を出せ」われとわが身を勵つて郡庁の渡し場に差しかゝつた時ドアーを押し開いて廣い原に飛び出て一度に五升程の新鮮な空氣を吸ひ込んだら、不思議！胸ら腹の中の暗雲が去られたやうにさつぱりした、胸の氣持ちもよくなつた

〃 〃

沃川の歓迎ぶりは僕達を有頂天に喜ばせた、手製の旗にノンストップ歓迎の文字麗々しく沿道は一家總出で歓迎惜しみなき萬歳と拍手を送られ更に二哩餘りも離れた河の岸まで自動車で見送つてくれた、さすがに不感性な僕達もこの熱誠こめた歓迎ぶりには涙ぐましい嬉しさを覺えた目的地大田はもう目前の先に迫つてゐる（カットの寫眞は本社前の歓迎の旗）

朝鮮の太古動物を示す 豊富な化石を發見

上三峯附近の工事中突然の獲物

森城大豫科教授の手で研究を進む

わが朝鮮に十萬年前の原人骨……曾ては發見されるであらうことを豫付ける半島最初の珍しい太古動物の化石が多數、城大豫科森爲三教授の手によつて咸北上三峯附近から今回發見された近く發表の曉には、世界の學界をうならせるだらうが、當の森教授は既に學校が休みになつてゐるにも拘らず自宅にとぢ籠つて細助手を傍らにコツ／＼と研究をつゞけてゐる

原人居住の證據だ マンモスの骨に加工

ハイエナその他珍奇な化石の寶庫

寫眞說明 ▲1・原人加工の跡あるマンモスの骨（大）同加工の野牛の骨（小）▲2・右劍虎の齒左ハイエナの齒及下顎骨▲3・マンモスの上膊骨の一部であつて、その側の箱の左側が原の齒です▲4・鹿の脊骨▲5・野牛の角▲6・マンモスの一枚の奥齒・その大きさをごらん下さい。前は森教授後は細助手

それは京城郊外清涼里城大豫科の森教授の研究室に鬼氣人にせまり、この狭い室にも、ぞつと寒氣をもよほさせる、猛獸の牙や角、骸骨と軀體とを連絡するために上三峯驛から豆滿江に沿ふ鐵道敷設の際、洪積層の地下二丈五尺から三丈を切り下げたところ、怪奇極まる

化石 が掘り出された。明川上三峯普通學校長は或はマンモスの齒の化石ではないかと森教授に送つて來たが、同教授は一見して原の齒であると知り珍しさに惹きつけられて本月上旬同地に赴き發掘された化石を調べて見ると驚いた、そこには十萬年前棲息してゐた本物のマンモスの奥齒、七八歳の子供の頭ほどある、

マン モスの咽喉骨や上膊骨の一部、鹿の奥齒、脊柱、普通の虎の三倍もある劍虎の奥齒、今はアフリカにしか居らないハイエナの顎のうはつてゐる下顎骨、水牛より大きい野牛の奥齒、三趾馬の前脚と齒、大人の腕ほどもある鹿の角、蒙古の砂漠にしか居らないモグラ鼠の頭や脚や肋骨など四十數點があるばかりか、マンモスの骨には

人間 が加工した跡歴然たる彫刻すら發見するにいたつた。これによつて推測すれば、十萬年前の原人が同地に住んでゐたことを意味するわけにもなり、若し此に發掘をつゞけて原人の骨の化石でも發見したら、歐洲人が『人類の發生は歐洲だ』と威張つてゐる鼻をペチヤンコに

折つ てやれる。また、かうした猛獸の各種が一ヶ所で發見されたといふことも珍奇なことで、流石の森教授も呆然としたさうだ

十萬年前の原人骨 發掘の期待深し

惜しや工夫に割られた化石

熱心に研究中の森教授は語る

この報をもたらして森教授を學校に訪へば

もうそんな評判が立つてゐますか、原だけは今までに發見されましたが、その他の凡ては朝鮮で最初の發掘で私もびつくりしました、殊に原人の加工したと思はれる確な彫刻の跡あるマンモスの骨等は古生物學研究に大切な資料となりませう。現場に行つて、留川校長や上三峯驛長の話で知つたのですが、工夫たちは化石が現はれると、その中に黄金があるといつて、ツルハシやシヤベルで徹底的に叩き割つたさうです、割られたもののうちに完全に揃つた原の頭骸骨があつたといひますが、惜しくつて地團駄踏みました。如何に關心をもたぬとはいへ、餘りにも心なき仕ぐさですなア、さきに話したやうに原人加工のものがある以上徹底的に發掘すれば十萬年前の原人骨があるかも知れません。もう現場は石垣が積まれて工事は完成してゐますから、今後發掘するのは非常な費用を要しますが、今や再發掘の機會をつかみたい念願で一杯ですとかたつた

勝は何れぞ

今夕、行はれる四大選手の◇…拳闘戰の豫想

ラツシユ・マヨ 對 木村久

戰ひの日は來た――今十五日午後六時半から三越横、大相撲京城場所の特設リングで本社後援の下に開催される日比國際拳闘大試合は現在日本の最高人氣を背負ひ立つ佐藤利一、木村久兩選手にフイリツピンの誇りとする、ネルスン、マヨの兩君の對立だけに、物凄い人氣だ、この試合の前景な豫想を参賀選手から聞く

×

恐ろしく豫想の立て難い組合せである、木村は第二回目の日佛對抗戰に出場選戰して今素晴らしいコンデイシヨンにあるがマヨはこの試合中一度もリングを踏まず専心、練習に精進してゐるからこれまた好調子にある、兩者心の強いとでは兩選手とも今、日本にある選手中随一の定評あるところ、特に頑猛果敢な木村の動作に對して挑みかゝる見け戰ひのマヨの迫力には比人獨得の獰猛さが含まれ、その正面衝突は特に見る猛打の連發となつて火花を散らすことであらう、精神的には日佛對抗で一時試合を中止してゐたマヨよりも今好調の木村に幾分有利に思はれる、テクニツクはまづ、マヨ得意の左右ストレートで木村の前進を喰ひとめ然る後、ダイナマの如きフツクを木村のボデーに見舞ふなれば、木村は相當の苦境に迫ひつめられる

×

このマヨの猛襲に對し、木村はジヤンピングする左右ストレートで應酬し更に左右ワンツーブロー（連打）で攻め捲くれば、マヨと雖も木村の强打の前に屈服せねばならない、その何れにか六回最後の鐘の音を聞くまで果して技巧の長所が見出されるか何人も勝敗を豫想し難い猛烈な試合に終結するであらう

×

ネルスン 對 佐藤利一

ファンは先づリングに上つた佐藤の體の狀態を見て、その好調に一驚されると思ふ、去る三日早大球場において全職選手權保持者ラフアエルと對戰し十九歳の若冠よく强敵を困惑せしめて惜しくも判定に退いたが、その死力を盡した猛闘ぶりは滿場の賞讃を博したところ、これが來朝以來敗戰を知らぬ比島の誇りネルスンとの對戰となれば、轉た豫想を許さないものがある

×

若くして元氣に滿ちた佐藤を、强打と老巧のネルスンが如何に捌き合ふか、最後までネルスンが佐藤の猛襲を防ぎ得るか、要するにネルスンの破綻を見出すか否かで勝敗の分岐點があるやうに思はれる

×

長年リングの經驗からすればネルスンに歩があるが佐藤はその不足を落ちつき拂つた試合度胸で補つてゐる、新進と老巧の手合せとして興味深い一戰である

小沼大見得

血盟團事件の公判

【東京電話】東京地方裁判所に於ける血盟團事件の公判今朝のつゞき――小沼は資本主義社會の罪惡を痛罵し國家改造の思想に移つて行つた經路を述べた後

郷里茨城縣に歸つてから井上日召の命日二月十六日夜夢を感じ日蓮の夢に會つた和尚は日召であつた、古内の紹介で日召に接し教へを受けた、宗教としては佛教もキリスト教も間違ひで日蓮のみが正しく共産主義も資本主義も正しくない僕は古内よりも誰より激しく國家改造の念に燃えてゐた、農村の疲弊をよく知る僕が井上前藏相暗殺を擔當し成功したのは偶然ではない

と大見得を切つた、次回は十七日續行することになつた

水害同情金品

十三日扱分

金一千圓京城組合銀行▲金九十圓朝鮮信託株式會社々長谷多喜磨外職員一同▲金九十圓戸島祐次郎▲金二十圓鐘紡京城製絲株式會社京城出張所主任市川滋▲金五圓木浦圓南親睦會▲金一圓木浦井明鉉▲同同井英律▲同同金[illegible]

[illegible]

合計一千二百四十圓五十七錢累計三千四百七十一圓五十錢

『線路に寝るな』と

映畫やラヂオも利用して大宣傳

鐵道の死傷事故防止のため鐵道局では既報の如く持てあまして居るが中でも夏季を避けて線路の上に眠る者が絶えないのには手を焼き、その絶滅のため各鐵道事務所で事故無しデー等を催し、驛警官も乘つた臨時列車、モーターカー等を運轉してゐるが、今回更に大々的にやることにあり、沿線では活動寫眞を見せたりまた一般にもラヂオを通じて民衆の自覺を促すことゝなつた

酷暑の平北

中江鎭百度突破

寒暖計も壊はれる暑さ

【新義州特電】平北中江鎭地方は本月初より十日頃まで猛烈な暑さに襲はれ、氣溫華氏一〇二度に上り寒暖計の破裂したもののすらあり今冬（二月）の最低氣溫零下四三度六へ）の最低氣溫と共に稀な氣溫を示したと

カタルハ ツリノダイゴミ

サカナ共は 取つて投げない

鯛なら五六尾と大天狗

むつつり文ちやん出羽ケ嶽

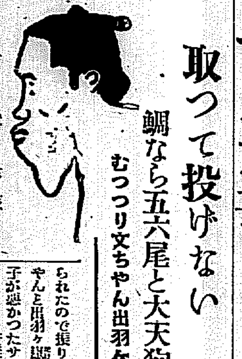

時は十二日午前十一時半ごろ、處は三越屋上東京大相撲團の裏正面行司溜りである……今や玉錦、清水川、沖ツ海などを中心に幕内力士の猛烈な稽古の最中で吾々の數倍もある連中が土俵の周囲にウヨ／＼してゐる、土俵際の呼出しの荷物の上に窓にも似た怪物が腰をかけてゐる、記者が側を素通りしようとすると『ヨー』と呼びかけられたので振り向くと人氣者文ちやんと出羽ケ嶽關だ『ヨー關の調子が良かつたさうだがどうダネ』『イケネー肉離れで今日は天氣の加減か知らんが痛いよまるで蜜柑ヨ』『釣りに行つたかネ』『たいてい巡業中は何處でもひまさへあれば行くのだが京城は土地不案内で一度も行かん』『神が腹かネ然し神は舟だから君のやうに四十八貫からあつたら舟の底が抜けやしないか』『大丈夫ダ僕は神釣りの名人ダヨ東京に居る時は一人で艫を漕いで沖に出るが釣りは面白いナア僕は三度のめしを二度までに減じてもいゝヨ』釣の話になると、むつつり文ちやんなか／＼能辯になる『細い糸で大きな魚を釣りピン／＼はねる魚をじわ／＼となぶつて手許に引きよせ引き上げた時の氣分は何とも云へネヱナ〈コイツを刺身にして晩り飯でやつて見ろヨ』と云つた時には目を細くして今にも涎が落ちサウダ『こゝでも朝六時頃から十一時まで行つて見たいと思つたがとうとう行けなかつたから、こんど來た時には一日案内して呉れヨ』『ヨシ來年はきつと案内してやらうかナ』『楽しみにして來るゼ』『元山に行くのだからあそこで釣つて見ナ澤山釣れるゼ』『澤山釣れ過ぎるはいやダナやはり鯛なんかのやうに一日に五、六尾位しか釣れない處に釣りの趣味があるヨ二、三年前に神釣りに出たことがあるその時何んと約の釣れる大きな魚[illegible]りにはみただけでもいやになつたことがある――釜山では三日あるから一日はどうしても釣りに行きたいナー』話はなか／＼盡きないそのうちに柝が入つて玉錦や清水川は居なくなり四、五の力士が汗まみれになつて稽古をやつてゐる、方面は違ふが話題を一寸變へてみる『文ちやん飯はどの位食ふかネ』『昔は天井を十位平げたが今は朝飯く二杯晝三杯夜三四杯だネ』『二杯でもおヒツに二杯だらう』といふや文ちやんショベルの様な大きな手を左右に振り『冗談言ふなヨ俺の茶碗だヨ何十杯食つたからツテ大きくなるものデねエヨ』

松居松翁逝く

【東京電話】松竹興業の顧問で戯曲作家たる松居松翁氏は腸の疾患で十四日午前三時十分逝去した、年六十五、松翁は宮城縣仙台市の出身で『三成と淀君』『吉田松陰』その他二百數編の名作がある

京城醫專軍 長崎を破る

全國高専野球大會西部豫選第一回戰は十四日福岡新吾推球場において擧行、遠征の京城醫專は十二對一にて長崎醫專を破つた

各地最高溫度（十四日）

中江鎭	四〇・七	新義州	三〇・五
平壤	二九・五	仁川	二七・七
京城	[illegible]	全州	[illegible]
木浦	[illegible]	麗州	[illegible]
釜山	[illegible]	江陵	[illegible]
元山	[illegible]	城津	[illegible]
大邱	[illegible]	雄基	[illegible]

文壇便り

今度三上於菟吉氏が八月號の『富士』に發表した大長篇『燃える處女林』は、三人の處女を主人公に、三様の波瀾多き人生を描けるもので濃艶な戀愛描寫が非常な評判だ

三中井京城本店第一期新築落成開店賣出し用ポスター圖案

懸賞募集入賞者發表

壹等賞 金貳百圓也 東京市赤坂區青山高樹町二〇 龜永吾郎殿

貳等賞 金壹百圓也 京城府元町一丁目三〇 村上美里殿

參等賞 金五十圓也 大邱大和町 慶北印刷會社内 藤原義雄殿

佳作賞 入選紀念品 拾名

京都 山口源兵衛商店友仙部殿 京城 竹中順一殿
京城 青柳秀敏殿 京城 渡邊守光殿
京城 中尾龍作殿 京城 北川治殿
足利 新井初太郎殿 京城 大嶋眞雄殿
京城 藤栖佛殿 京都 山口源兵衛商店織物部殿

特二 選外四十名ニ粗品進呈

審査ハ去ル十二日京城商工會議所ニ於テ各審査員御出席ノ上深重審査ノ結果右ノ通リ決定仕リ候間以紙上發表候也

昭和八年七月十五日 京城府本町 株式會社 三中井

鐵道員にのれる ワグナーインキ

無代進呈 寫眞機 發賣記念壹千名樣へ 森本商店

尾澤 全治水 定價 0.20 0.30 0.50 1.00 たむし、水むし、いんきん其他皮膚病の良藥 尾澤商店

てんかん ヒキツケ 冨吉榮作

日本農報 無代進呈 農村雜誌 日本デンマーク社

鉄砲は横濱の金丸に限る 金丸銃砲店

虚弱に滋養と强壯 無臭ニンニクエキス 滋養卵油 鰻油 井上又七

利殖五千圓

寫眞機械及材料 レントゲン寫眞材料一式 山崎寫眞材料店 釜山本町

京日案内 文化 女 乳母 看護 看護 店員 募集 信用 産婆 恩給 電話 空間 特別案内 淋病黴毒 塩井皮黴科

ラヂオ　JODK

けふの番組

七月十五日（土曜）

第一放送

午前六時〇分（A）ラヂオ體操
同六時三〇分（A）基礎獨逸語講座（四十二）　齋木忠夫
同七時〇分　盂蘭盆大施餓鬼法要實況……曹洞宗別院曹谿寺より中繼……導師　淺野哲禪　一、小鈴一、七下鈎（導師上殿）一、散華三遍一、導師獻香法語一、甘露門、修證義第一章一、回向一、鐃鈸三通一、法語　井上道雄
同一〇時〇分　氣象通報
同一一時五分　料理獻立、日用品値段、鮮魚卸相場　京城府廳水産市場發表
正午　時報　今日のプログラム發表
午後〇時五分　家庭音樂　一、チャイニーズ・セレナーデ二、マーチ・ミリタリー三、ペールソーズ四、ダンス・アラビ五、ピックダーメ六、日本組曲　ヴァイオリン　中野秀雄　フリュート　金毅鎬　チエロ　木管信夫　ピアノ　清水靜三
同一時四〇分　ニュース
同二時〇分　家庭講座　金魚飼育に就ての注意（二）　飯田勝一郎
同四時〇分　ニュース・職業紹介事項
同六時〇分　お話、日記をつけませう　嶺乾一
同六時二〇分（A）コドモの新聞　村岡花子
同六時二五分（〇）ことばの講座　近畿地方の方言に就て　泉井久之助
同七時〇分　ニュース・天氣豫報
同七時三〇分　日比谷野球試合實況……旭町一丁目球場より中繼……
同九時〇分（A）長唄（連夜五題の內四）越後獅子　唄　松永和風　三味線　杵屋勝太郎　同　杵屋勝東治
同九時三〇分（A）時報、氣象通報・ニュース・翌日のプログラム發表

第二放送

▲午後零時五分宣內樂▲同二時〇分家庭講話（二）毛髮▲同六時〇分童話　祖孫柱▲同六時二五分ラヂオ學校（三）李元珪▲同七時三〇分文藝講話（三）白世哲▲同八時〇分御伽歌唱　李惠玉、鼓手金世俊▲同八時三〇分ラヂオドラマ　ソールラ　チオドラマ同好會指揮李石薰▲同九時〇分連續放送劇（三）曹學珍外

あすのき、物

七月十六日（日曜）

午後二時五分　ラヂオレヴュー　研辰の討たれ　和田安雄外
同六時　管絃樂　東京ラヂオオーケストラ
同七時三〇分　舞踊　道中膝栗毛　中村吉之丞外
同八時四〇分　歌謠曲　將太郎外
同九時　長唄　石橋　松永和風外
◇第二放送　午後零時五〇分俗曲　李蓮玉▲一時二〇分（A）現代音樂の鳥瞰▲六時〇分（A）管絃樂▲六時二五分修養講話　金仁永▲七時三〇分朝調　朱園香外▲八時〇分流行歌　金●英外▲八時三〇分岡山我馬と俗謠俚謠紅▲九時〇分チエロ獨奏とピアノトリオ　鄭正淳外

コドモ・ノ・ジカン　午後六時から

お話　日記をつけませう

嶺　乾一

一國に歴史がある樣に、私達人間にも一生の歴史がある筈です。歴史のない國、歴史のない生活の寂しさは容易に想像出來ます。皆さんの一日を、眠る前に一度見送つて御覧なさい。樂しい日があり、悲しかつた日もありませう。自分の氣に向かない事のため一日不快な日はありませんでしたか。から云ふ日々の生活を反省して樂しい明日を望みて眠る事は大變いゝ事だと思ひます。いゝ事、悪い事、樂しい事、悲しい事、一日の生活のありのまゝをそつと書きとめておいて御覧なさい。何ケ月か、何年か過ぎて、不圖戸棚の隅から古い日記帳の一册が出た時、それを讀み返して見る中にその時々の有樣がまざまざと思ひ出される樂しさは又何にか例へませう。なつかしい自分の歴史ではないでせうか。日記は自分の小さい歴史です。皆さんの中に平素日記をつけてみない方がありましたら、この夏休みから是非日記をつける決心をして下さい。いゝ機會ですから

長唄　午後九時〇分から

越後獅子

―連夜五題の內（四）

唄　松永和風

前弾キ三下リへ打つた太鼓の音も、て、居ながら見する石橋の、浮世を渡る風雅者、うたふも舞ふもはやすのも、一人旅寝の草枕、おらが女房を褒めるぢやないが、飯もたいたり水仕事、麻撚るたびの樂しみを、獨り笑みして來りける。へ越路潟お國名物はさまざまあれど田舍訛の片言まじり獅子唄になる言の葉を雁の便りに屆けてほしや、小千谷縮の何處やらが、見え透く國の習ひにや、縁を結べば兄やさん、兄ぢやないもの、夫ぢやもの。へ來るか來るかと濱へ出て見れば、ほいの濱の松風音やまさるさ、やつとかけの、ほいまつかとな、へ好いた水仙好かれた柳の、ほいの、心石竹氣はや紅葉さ、やつとかけの、ほいまつかとな、へ辛苦甚句もおけさ節、何たら愚痴だへ牡丹は持たねど越後の獅子は、己が姿を花と見て、庭に咲いたり咲かせたり、そこのおけさに異なことをいはれ、ねまりねまらず待ち明かす、御座れ話しませうよ、こん小松の陰で松の葉のやうに、こん細やかに、彈いて唄ふや獅子の曲、へ向ひ小山のしちく竹、いたふし揃へてきりを細かに十七が、室の小口に晝寢して、花の盛りを夢に見て候、合方へ見渡せばく西も東も花の顔、何れ賑ふ人の山、人の山サラシ合へ打ち寄すくく女浪男浪の絶え間なく、逆巻く水の面白や、面白やサラシ合へ晒す布手にくるくるとさらす細布手にくるくると、いざ歸らん己が住家へ

講演　夜六時二十五分

內鮮連絡電話施設につき

工務課長　飯倉文甫

數年を豫し竣工された內鮮連絡電話は先きに大阪との開通を見、又去る十四日東京との開通式を擧行するに至りました事は誠に喜びに堪へない所であります。此連絡電話は通信界の一エポックで海底線において正に世界一と稱されております。この工事に就て又一言附加し度い事は一部分を除いて大部分が國產品であり、その成績は優に外來品を凌駕する事であります。今回はわが通信網の現狀と長距離電話及び海外の狀況等をお話して見たいと思ふのであります

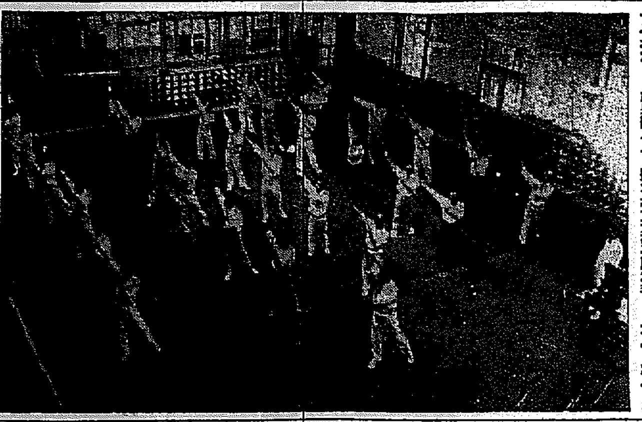

朝の體操　京城郵便局では一夏の休みを利用して音樂に合せて暑い時にはちんと勤行ばかり　この通り―

女よりも男がお喋べり

但英國議會でのこと

女は男よりもおセッカイで饒舌好きで多分におシャベリと昔から相場が定つてゐるやうに想はれるが英國下院の紀錄する限りにおいてどうもそれと反對らしい即ち近刊の英國議會公報によると男子の議員が質問時間中政府の上げ足を捕へるべく質問した數は到底婦人議員のそれと比べものにならないこれは昨年十一月新議會開會以來のレコードだが口頭又は文書の形式により質問の矢を飛ばした張本が勞働黨の猛者トム・ウイルバーンス氏の三百八回お次が獨立勞働黨領袖マクストン氏の百六十四回、第三が自由黨急進派マンダー氏の百六十二回、勞働黨の院內首領ランズベリー氏の百四十八回、ところで保守黨の女丈夫たるやかましやのアスター夫人は？といふに案外おとなしくその質問回數僅かに四十六回、席でながら政府側で發言も長廣舌を振つたのは保健大臣サー・ヒルトン・ヤング氏で彼の演說は活字にして百五十四欄もあるランズベリー氏の政府攻擊演說が百三十八欄。保守黨前內閣の總大將ウインストン・チャーチル氏が百六欄、獨立自由黨のロイド・ジョージ氏が四十三欄でマック首相が僅かに三十二欄、婦人では無所屬議員にして英國諸大學を代表するエレアノア・ラスボーン女史の演說が二十八欄で頗る穩當なもの、それで『女のおシャベリ』と非難が井戸端會議ならぬ英國議會において通用しないワケである

フランスでカフエ亡國論

だがもう二千殖やす

世間は不景氣だといつても世界中至るところカフエーの繁昌するところをみると人間の享樂心は共通なものらしい。それが證據に最近フランスの上院は國內において更に二千のカフエー開業を許可せんとする政府案を可決した。尤もこれに對しては上下兩院での他に反對も少くないのだ。即ち現在既に飲み屋は多過ぎる程で國民の健康はアルコール中毒のため蝕ばまれてゐる事實を無視して更にカフエーを殖やすとは何たる心得ぞひそやと慨歎するのである。但し贊成者は收入增加を策する上から頗るアッサリした見解を持してゐる。曰く『カフエーは一種の社交場所であり一日の勞苦を慰れるに必要な場所である。殊に娛樂の少い農村などにカフエー設置の必要がある』と、尤もそれは表面的の理由でカフエーが新に一つ殖えれば政府は營業許可證百圓を徵收し得るから二千增加すれば廿萬圓だけ國庫の收入が增加し其上に稅金が定期的に納入されるのだから政府當局の目的が那邊にあるかは想像するに難くない。この見え透いた政府案に反對する者はフランスには既にあまりにカフエーの多いことを指摘してゐるのだ。その方面の意見によるとフランスには現在五十人に一つの割合で酒場が存在する。これは外國に比べて驚くべき數だ英國では四百三十人に一つ、ドイツでは二百六十四人に一つ、瑞典では三千人に一つの割合だからフランスがこの上酒場を殖やすことはアルコールのために國家を滅亡さするに等しいもの亡國論者だ

演藝案內

京城寶塚劇場（京城演藝館）　本町一丁目　電話本局二五〇五　七月十六日初日午後六時開場　少女歌劇　カワバタ樂劇團　大公開　◯可憐の少女歌舞踊◯古典のレビューと所作事◯總指揮　フランクトミヲ　特別公開ダンス　基本練習　少女歌舞踊　凱旋歌入港　時局ナンセンス　上海　川畑勝丸　川畑みち子　淺田小柳子　宮田小夜子　吉川みさ子　村上君子　田中悅子　小川照子　南島乙女　劇團房枝　中村久丸　東京立坊　大都家砂夫　フランク富雄　小唄文子　寸劇、奇術　木村良夫　佐竹文字一　大園妙子　ダンサー名手　花形　川畑勝十　御目見得

喜樂館　日活直營　本五九七　十二日より公開　特に料金御下三十錢　原風敎下に働き、道風一筋に起る

中央館　マキノ・帝キネ　本三二二　拾二日特別封切　盛夏に二週に放つ中央御獻特別番組　料金割下げ　四十錢均一　新興キネマ時代劇　朝日映畫所製作　原作　大佛次郎　撮影　谷口　妖魔の繪暦　全拾卷　主演　鈴木澄子　河津清三郎　新興キネマ初現代悲劇　お山の大將　全拾卷　主演　松本泰輔　小杉勇　片岡千惠藏　ウスカリン・エクマン氏　戀愛騷動　全五卷　從來の映畫から飛び出した異色の映畫　燃ゆる花片　マキノ正博監督　一木禮二　久松美津江　男女　文治　上州七人嵐　日活特作時代劇　大河內傳次郎　山田五十鈴　第一同作品　細川佐々木　味津三郎

大正館　松竹・パラマウント　本一八二三　涼風爽爽たる七月映畫壇の花形役者名畫二部封切大公開　七月十三日より特別京々封切大公開　パラマウント特別提供コロムビア特作大空中映畫　大飛行船　ラルフ・グレイヴス氏　ジャック・ホルト氏主演　サブマリン空の王者の名監督フランク・キャプラ氏監督　全日本版　松竹キネマ提供　旅役者一刀流　北原夏雄　原作　古野英治　監督　尾上榮五郎特別應援　赤間大作　中村美津　東京の女　岡田嘉子　田中絹代　江川宇禮雄　奈良眞養　小田切夢路　加賀晃二

國成社　七月十四日晝間より　夜は朝鮮演劇　恩讐の人々　FOX全部發聲日本版　貞操鑑札　全十卷　ライオネル・バリモア氏　エリッサ・ランディ嬢　全發聲　踊るカレッヂ　全八卷　ロイズ・モーラン嬢　デヴィット・バーシー氏主演

東亞俱樂部　寶塚キネマ　本一三三二　期して待たれよ　秒期映畫界に輝く超大作　十五日いよく封切　新興キネマ超大作　無敵の渡世師　阪東太郎　天野榮太郎　金井恕太郎　小島一洋　毛利峰子　白百合の花　原作　社島久江　監督　米澤正夫　ワーナー超特作無聲版　戀愛飛行一萬哩（原名大西洋橫斷）

京龍館　十五日より　時雨の長脇差　松田定次監督　片岡千惠藏　阪東國太郞　本下雅主演

春と御夫婦

新興キネマ大作　大岡怡二郎　久野あかね　大山デブ子　監督　山吹徳二郎　共演

美人懸賞

原作　ニナ・ウヰルコックス・プトナム女史　監督　ロイド・イングラム氏　パット・オマレー氏　エドワード・コンネリー氏　エッヂイス・ヨーク　共演

朝鮮汽船出帆廣告

仁川出帆　鎭南浦行　每日午前九時　釜山出帆　水營（急行）每日午前十時　浦項　七月中一日　木浦出帆　東海線　一日、十一日、廿一日　西海線　六日、十六日、廿六日

仁川出帆豫定

阪神　秀吉丸　七月十六日　阪神　京畿丸　七月十六日　阪神　關東丸　七月十六日　阪神　玉榮丸　七月十七日　京濱　昭光丸　七月十七日　名古屋、淸水、京濱　大運丸　七月十八日　阪神　赤星丸　七月十八日　阪神　島海丸　七月二十日　阪神　大東丸　七月廿二日　阪神　順吉丸　七月廿二日

鮮航同盟會　仁川支部

仁川府本町四丁目二番地　電話八六七番

阪神　百福丸　七月廿四日　關門、阪神　漢江丸　七月廿五日　阪神　平天丸　七月廿五日　京濱　五福丸　七月廿六日　阪神　正生丸　七月廿七日　京濱　京畿丸　七月廿七日　阪神　青山丸　七月廿七日　名古屋、淸水、京濱　江原丸　七月廿七日

阿波共同汽船仁川出帆

威海衞、芝罘、大連行　利通號　七月十六日午後　七月十八日午前

威海衞、芝罘、大連行　第三十六共同丸　七月十二日午前　七月十四日午前

鎭南浦、大連、天津行　長山丸　七月十六日午後　七月十七日午前

代理店　野口商會　電話一四〇・一七三番

釜山出帆

博多直行　丸　每日午後九時　對馬、壹岐、博多行

仁川出帆

對馬、壹岐、長崎行　博多丸　七月四日十四日廿四日　九日十九日廿九日

鎭南浦出帆

新義州、安東出帆

朝鮮郵船出帆

東京行　大阪行　名古屋行

日本郵船出帆

朝鮮郵船株式會社

代表電話本局四一九五番　京城南大門通り五ノ一